



POLITISCHE GEMEINDE

Schmerikon



Schmerikon mit Weihnachtsbeleuchtung (z.V.g.)

BERICHTE
JAHRESRECHNUNG 2023
BUDGET 2024



POLITISCHE GEMEINDE

ZUR ORDENTLICHEN BÜRGERVERSAMMLUNG

Dienstag, 2. April 2024, 20.00 Uhr
in der Turnhalle Oberstufenschulhaus Süd
(Sekundarschulhaus)

Traktanden:

1. Jahresrechnung 2023, Bericht und Anträge der Geschäftsprüfungskommission
2. Bericht und Antrag betreffend Baukredit zur Erneuerung der Kanalisation im Bahnhofplatz
3. Budget und Steuerplan 2024, Bericht und Antrag des Gemeinderates
4. Allgemeine Umfrage

Eine Zusammenfassung der Geschäfte finden Sie auf den nachfolgenden Seiten.

Der ausführliche Amtsbericht kann auf der Internetseite www.schmerikon.ch eingesehen oder bei der Gemeindekanzlei (kanzlei@schmerikon.ch, **Tel. 055 286 11 11) in gedruckter Form bestellt werden.**



Fehlende Stimmausweise können bis zum Donnerstag, 28. März 2024, 16.30 Uhr, bei der Gemeindekanzlei, Hauptstrasse 16, 8716 Schmerikon, bezogen werden.

ZUR VORVERSAMMLUNG

Montag, 25. März 2024, 20.00 Uhr
im Hotel-Restaurant Seehof Schmerikon

Die Vorversammlung bietet für alle Interessierten die Gelegenheit zur Information und Diskussion über die Geschäfte der Bürgerversammlung, über die Abstimmung über den Kredit zur Eindolung Goldbergbach und über die Tätigkeit der Gemeinde im laufenden Jahr.

Wir freuen uns, Sie an der Bürgerversammlung und an der Vorversammlung begrüssen zu dürfen.

Schmerikon, 6. Februar 2024

GEMEINDERAT SCHMERIKON

Félix Brunswiler, Gemeindepräsident
Claudio De Cambio, Ratsschreiber



Geschätzte Mitbürgerinnen und Mitbürger



Es obliegt Ihnen gemäss Gemeindegesetz und Gemeindeordnung, über die Jahresrechnung, das Budget, den Steuerfuss und über einmalig neue Ausgaben über 0.5 und bis 2 Mio. Franken offen an der Bürgerversammlung zu befinden. Bei neuen Ausgaben über 2 Mio. Franken entscheiden Sie an der Urne. Daher werden Sie im Abstand von knapp zwei Wochen zwei Mal eingeladen, von Ihrem Stimmrecht

Gebrauch zu machen. Zuerst am 2. April 2024 im Rahmen der Bürgerversammlung, an welcher die Geschäfte behandelt werden, die Ihnen mit dem vorliegenden Amtsbericht unterbreitet werden. Am 14. April 2024 wiederum geht es um einen Baukredit für eine Gewässerschutz- und Hochwasserschutzmassnahme rund um den Goldbergbach. Die Ausführungen dazu wurden Ihnen mit dem Gemeindeblatt und mit einer Zusammenfassung des vorliegenden Amtsberichts unterbreitet.

Es ist nachvollziehbar, dass die Geschäfte auf unserer «untersten» Staatsebene ein geringeres politisches Interesse hervorrufen als diejenigen auf den übergeordneten Staatsebenen. Und doch lassen sich in unserem überschaubaren lokalen Umfeld die gleichen Grundsatzdiskussionen führen. Was erwarten wir vom «Staat» und welche Aufgaben übertragen wir ihm? Wie weit übernehmen wir als Individuen oder kollektiv als Dorfgemeinschaft Eigenverantwortung für unser Leben und das unserer Nächsten? Wie weit sind wir bereit, solidarisch Lasten zu tragen oder ordnen wir alles dem Primat der Finanzen und einem möglichst tiefen Steuerfuss unter? Unsere Rechnung ist ein Spiegelbild dieser Diskussionen. Ihre Veränderungen im Verlauf der Jahre zeigen den gesellschaftlichen Wandel und die konjunkturelle Entwicklung.

In unserem direkt-demokratischen Staatsaufbau sind wir zur Mitwirkung aufgefordert. Gerade in Zeiten, in welchen Diktaturen, Autokratien und Scheindemokratien im Vormarsch sind, sollten wir unser System, für dessen Erlangung andernorts Menschen ihr Leben aufs Spiel setzen, durch aktive Teilnahme würdigen.

Ich lade Sie damit ein, sich mit den Geschäften und den Belangen der politischen Gemeinde Schmerikon auseinander zu setzen. Unsere Ratsmitglieder, die Mitarbeitenden der Gemeindeverwaltung und der Schule und allen voran ich, dem Sie die Führung dieses kleinen «Unternehmens» anvertraut haben, stehen Ihnen für Fragen und Anregungen zur Verfügung. Freuen täte es mich, Sie möglichst zahlreich an der Vorversammlung am 25. März 2024 und der Bürgerversammlung am 2. April 2024 begrüssen zu dürfen.

Ihr Gemeindepräsident
Félix Brunschwiler

1 AMTSBERICHTE

Amtsbericht des Gemeinderates	6
Amtsbericht der Schule	22
Behördenverzeichnis	35
Statistisches aus den Ämtern	36

2 BERICHTE UND ANTRÄGE

Jahresrechnung 2023, Bericht und Anträge GPK	40
Baukredit zur Erneuerung der Kanalisation im Bahnhofplatz	40
Budget und Steuerplan 2024	42

3 JAHRESRECHNUNG 2023 UND BUDGET 2024 45



AMTSBERICHTE

Der Weihnachtsmarkt gehört zu den traditionellen Veranstaltungen im Jahreskalender der Gemeinde Schmerikon

Sehr geehrte Mitbürgerinnen und Mitbürger

Mit den nachstehenden Ausführungen informieren wir Sie über die wesentlichen Schwerpunkte der Gemeinderatstätigkeit im Jahr 2023. Diverse Themen wurden in den Kommissionen bearbeitet und in deren Berichten dargestellt. Während des Jahres orientieren wir Sie jeweils via Medien, Gemeindeblatt und Internet über die wichtigsten Ereignisse und Beschlüsse.

BEHÖRDEN UND ALLGEMEINE VERWALTUNG

Gemeinderat

Der Gemeinderat hat an 24 Sitzungen insgesamt 318 Geschäfte behandelt. Darunter befinden sich zahlreiche wiederkehrende Bewilligungen, Genehmigungen oder Beitragszusicherungen. Rund ein Fünftel betreffen Baugenehmigungen. Hervorzuheben sind aus den weiteren Geschäften des vergangenen Jahres die nachfolgenden Themen:

Nach drei pandemiegeprägten Jahren verlief 2023 wieder nach gewohntem Muster. Die Bürgerschaft wurde Anfang April zur ordentlichen **Bürgerversammlung 2023** mit der Behandlung der Rechnung des Vorjahres und dem Budget des laufenden Jahres eingeladen. Gefolgt sind der Einladung 108 der 2'504 Stimmberechtigten, entsprechend 4,3%. Die beiden Sachgeschäfte über den Projektierungskredit für den Bau der Entlastungsstrasse Allmeind mit direktem Anschluss an die A15 gemäss Auftrag aus der Volksmotion des IGVS und den Nachtragskredit zur Erweiterung Kanalisation und Belagserneuerung in der Oberseestrasse wurden hierbei ebenfalls genehmigt.

Amtsintern nahm der Gemeinderat einige Pensenanpassungen und Wahl von Mitarbeitenden vor, um befristeten oder dauerhaften Mehrbelastungen zu begegnen. Im **Sozialamt** wählte er aufgrund des Austritts der bisherigen Amtsinhaberin eine neue Leiterin. Im **Hallen- und Seebad** wählte er einen weiteren Badmeister. Diverse Stellenbesetzungen im Teilzeitpensum nahm er für die Integration von Flüchtlingen und Asylsuchenden sowie in der Jugendarbeit vor.

In der Schule nahm die **neue Schuldirektorin** ihre Tätigkeit auf. Die Besetzung der **Schulleitung Kindergarten** muss nochmals vorgenommen werden. Der Gemeinderat genehmigte den Stellenplan für das **Schuljahr 2023/2024**.

Er legte die **Projekte Zentrumsgestaltung und Ortsdurchfahrt** in Koordination mit dem Kanton öffentlich auf. Gleichzeitig lag auch das **Hochwasserschutzprojekt Goldbergbach** öffentlich auf.

Er hat den **kommunalen Richtplan** fertig beraten sowie den **Zonenplan und das Baureglement** vorberaten.

Erworben hat er das **Grundstück Nr. 233**; es handelt sich hierbei um die kleine Grünfläche mit 259 m² im Dreieck der St. Gallerstrasse, Säntisstrasse und der Alten Säntisstrasse.

Geschäftsprüfungskommission

Die Geschäftsprüfungskommission ging ihrem Auftrag in folgender Zusammensetzung nach: Sylvia Keller, Präsidentin, Silvia

Bracci, Thomas Eberle, Daniela Gull und Stefan Wäckerlin. Die Rechnungsprüfung erfolgte durch Dr. Manfred Fey, FEY AUDIT & CONSULTING AG.

Stattgefunden hat im Berichtsjahr eine **aufsichtsrechtliche Prüfung** durch das Amt für Gemeinden im Zeitraum vom 19. bis 23. Juni 2023.

Rechtsetzung

Gemeindereglemente und Richtlinien wie auch Pflichtenhefte und Funktionendiagramme bedürfen der periodischen Überarbeitung und Anpassung aufgrund neuer, übergeordneter Rechtsetzung oder redaktioneller Formvorschriften. Im Berichtsjahr wurden Anpassungen vorgenommen am Reglement über die Benützung der Schiessanlage Chlausen in Tuggen.

ÖFFENTLICHE ORDNUNG UND SICHERHEIT

Aus dem Einbürgerungsrat

Im Jahr 2023 hat der Einbürgerungsrat an einer Sitzung über die Erteilung der Bürgerrechte der Ortsgemeinde und der politischen Gemeinde entschieden.

Ausländische Staatsangehörige

Art	Anzahl Gesuche	Anzahl Personen	Bisherige Staatsbürgerschaft
Allgemeine Einbürgerung	0	0	
Besondere Einbürgerung Ausländischer Staatsangehöriger (vor dem 20. Altersjahr)	1	1	Türkei

Nach dem Entscheid des Einbürgerungsrates werden die Gesuche ausländischer Staatsangehöriger zur Prüfung und Genehmigung weitergeleitet. Die definitive Erteilung des Schweizer Bürgerrechts erfolgt erst nach der Genehmigung durch das Staatssekretariat für Migration und die Regierung des Kantons St. Gallen.

Schweizer Bürger

Art	Anzahl Gesuche	Anzahl Personen	Bereits Bürger Kanton St. Gallen
Besondere Einbürgerung (seit über 5 Jahren in Schmerikon)	4	9	3
Allgemeine Einbürgerung Schweizer Bürger	0	0	0

Gesuchsteller/innen, welche bisher nicht Bürger des Kantons St. Gallen waren, muss das Kantonsbürgerrecht noch durch die Kantonsregierung erteilt werden. Erst danach wird der Beschluss des Einbürgerungsrats Schmerikon rechtswirksam.

Erleichterte Einbürgerung

Die Zuständigkeit für das Verfahren der erleichterten Einbürgerung liegt beim Staatssekretariat für Migration (SEM). Die Wohngemeinde führt im Auftrag des SEM ein Gespräch mit der gesuchstellenden Person, falls diese aktuell in Schmerikon wohnhaft ist und reicht zu Händen des SEM einen Erhebungsbericht ein. Erhebungsberichte werden ausgestellt für Personen, die aktuell in Schmerikon wohnen oder in den letzten 5 Jahren vor der Gesuchseinreichung in Schmerikon wohnhaft waren. Der Entscheid über die Erteilung des Schweizer Bürgerrechts obliegt dem SEM.

Art	Anzahl Berichte	Bisherige Staatsbürgerschaft
Art. 21 Abs. 1 BüG* (verheiratet mit CH-Bürger/in)	2	Serbien Burundi
Art. 24 a BüG* (3. Generation)	0	

*BüG = Bundesgesetz vom 29. September 1952 über Erwerb und Verlust des Schweizer Bürgerrechts.

Konstituierung

Der Einbürgerungsrat setzt sich paritätisch aus 2 Mitgliedern der politischen Gemeinde und 2 Mitgliedern der Ortsgemeinde zusammen. Seit 1. Januar 2022 setzt sich der Einbürgerungsrat wie folgt zusammen:

Präsidium: **Félix Brunswiler**
Präsident politische Gemeinde

Mitglieder: **Andreas Kuster**
Verwaltungsratspräsident Ortsgemeinde

Jolanda Couchet
Gemeinderätin politische Gemeinde

Francesca Wälti
Verwaltungsrätin Ortsgemeinde

Seerettungsdienst

Silvan Wenk wurde unter Verdankung der geleisteten Dienste als Obmann des Seerettungsdienstes Oberer Zürichsee per 31. Dezember 2023 aus dieser Funktion entlassen. Der Gemeinderat hatte Silvan Wenk am 12. Mai 2016 zum Obmann-Stellvertreter gewählt und ihm am 6. November 2018 die verantwortungsvolle Funktion des Obmanns, mit Antritt am 1. Januar 2019, übertragen.

Der Gemeinderat hat neu per 1. Januar 2024 Fabian Kuster als Obmann für den Rest der Amtsdauer 2021/2024 gewählt. Fabian Kuster übt seit 1. Januar 2019 die Stellvertreter-Funktion aus. Er ist seit dem Jahr 2011 Mannschaftsmitglied. Als Obmann-Stellvertreter hat der Gemeinderat Martin Wenk gewählt. Er leistet seit 2021 Dienst. Auch seine Bereitschaft, die Stellvertreterfunktion zu übernehmen, wird verdankt.

Der Bestand an Angehörigen der Seerettung beträgt aktuell 18 Männer.

Im Jahr 2023 wurde der Seerettungsdienst Oberer Zürichsee zu 27 Einsätzen (Vorjahr 28) aufgeboden und hat dabei 154 Einsatzstunden geleistet. Von den geleisteten Einsätzen waren 44%

unter der Woche und 56% am Wochenende. Von April bis Oktober arbeitet die Mannschaft mit einem Pikettdienst von 3 Personen an den Wochenenden.

Unter der Woche sichern die Mitglieder, welche im Dorf oder der näheren Umgebung arbeiten, die Einsatzfähigkeit. Während neun Übungen verbesserte die Mannschaft ihre Kenntnisse in den Bereichen Bootsbergungen, Seekenntnisse, Personensuche, Pannendienst, Flussfahrten sowie Brandbekämpfungen und Erste Hilfe. Letztere wurde dieses Jahr durch professionelle Trainer in der San-Arena in Zürich geübt. Zudem fand eine Übung zusammen mit dem Seerettungsdienst Unterer Walensee auf und neben dem Linthkanal statt um die Zusammenarbeit weiter auszubauen.



Bootsbergung



Übung Abschieppen

Regional-Stützpunktfeuerwehr Uznach-Schmerikon

Die Feuerwehr Uznach-Schmerikon ist Einsatzorganisation für Rettung und allgemeine Schadenwehr in den Gemeinden Uznach und Schmerikon. Als Regional- und Stützpunktfeuerwehr erfüllt sie weitere Aufgaben wie Strassenrettung auf der Nationalstrasse A53 Verzweigung Reichenburg bis und mit Tunnel Balmenrain und für das Gemeindegebiet Benken, Tunnelfeuerwehr im Buechberg (460 m), im Uznaberg (937 m) und im Balmenrain (1'318 m) sowie Einsatz der Hubrettungsbühne in den Gemeinden Uznach, Schmerikon, Benken, Kaltbrunn und Gommiswald.

Mit 69 Angehörigen der Feuerwehr, davon 14 Frauen, durfte die Feuerwehr ins Berichtsjahr 2023 starten, 67 Einsätze oder 668 Einsatzstunden leisten. Aufgeteilt sind die Frauen und Männer in zwei Piketteinheiten und einen Logistikzug. Wer 70% der Übungen besucht, ist von der Ersatzabgabe befreit, was für die meisten Angehörigen der Feuerwehr Ehrensache ist.

Einsatzstatistik 2023

Einsatzstatistik nach Alarmaufgeboten:

	2023	2022	2021
Brand-Einsätze	10	17	15
Alarm-Einsätze ohne Schaden	6	10	9
Öl-/Chemiewehr-Einsätze	9	7	6
Technische Einsätze, Rettungen	42	23	26
Total	67	57	56

Einsatzstatistik nach Einsatzort:

	2023	2022	2021
Uznach	40	36	27
Schmerikon	16	15	20
Nachbargemeinden	7	2	6
Autobahn A15 (ehemals A53)	4	4	3
Total	67	57	56

Bilder aus Einsätzen



31.1.2023: Brand LKW in Schmerikon



6.4.2023: Übung im Brandhaus



23.9.2023: Übung Strassenrettung auf der Autobahn A15



25.11.2023: Verkehrsunfall A15 Reichenburgerkreuz

Sind Sie 20 bis 40 Jahre alt und in guter körperlicher Verfassung?

Dann suchen wir Sie.

Kommen Sie zu uns und melden Sie sich bei der Feuerwehr Uznach-Schmerikon. Näheres dazu finden Sie unter www.fwus.ch.

Möchten Sie einen sinnvollen Dienst an der Gesellschaft leisten, viel Neues lernen und sich im Team engagieren?



Regionale Zivilschutzorganisation ZürichseeLinth (RZSO)

Anmerkung: Schmerikon ist Mitglied der Regionalen Zivilschutzorganisation Zürichsee-Linth, die seit anfangs 2018 die St.Galler Gemeinden von Rapperswil-Jona bis Amden umfasst.

Zu Beginn des Jahres 2023 standen die Angehörigen des Zivilschutzes (AdZS) im Asylzentrum Uznach im Einsatz. Es galt dort den Betrieb aufrecht zu erhalten, bis durch die Betreiber genügend Mitarbeiter rekrutiert werden konnten. Der Einsatz im Asylzentrum dauerte bis Mitte Januar.

Am ersten Mittwochnachmittag im Februar wurde der alljährliche Sirenentest durchgeführt. Sämtliche Sirenen im Einsatzgebiet der RZSO sind funktionstüchtig und haben ordnungsgemäss auf die unterschiedlichen Auslösearten reagiert.

Der Bestand der RZSO zählte im Jahr 2023 480 AdZS. Es wurden 50 Anlässe, zur Aus- und Weiterbildung, an insgesamt 77 Ausbildungstagen organisiert. Sämtliche geplanten Dienstleistungen konnten durchgeführt werden und es kamen so 1262 Mannstage zusammen.



Hilfskonstruktion zum Heben von Lasten und Interaktives Lernen der Betreuer

Die Schwerpunkte der Ausbildung lagen in der Einführung des mobilen Kommandopostens, der Vertiefung der Notfalltreffpunkte und der Handhabung der Gerätschaften zum Abbauen und Trennen. Auch das Erstellen von Hilfskonstruktionen in Trümmerlagen war ein Bestandteil der Ausbildung 2023.

Nebst den internen Anlässen nahmen diverse AdZS an Kaderkursen auf Kantons- oder gar Bundesebene teil. Mit ihrem erworbenen Wissen werden sie künftig ihren Dienst in einer neuen Führungsstufe wahrnehmen können.



Hier geht es zur
Zivilschutzorganisation

www.zso-zuerichsee-linth.ch



KULTUR, SPORT UND FREIZEIT

Gesellschaftliche, kulturelle und sportliche Dorfanlässe

Nach 2019 war 2023 wieder das erste Jahr, in welchem alle zahlreichen traditionellen gesellschaftlichen, kulturellen und sportlichen Anlässe, unter grossem Engagement von vielen Vereinen und freiwilligen Einzelpersonen mit hoher Resonanz unter Schmerknerinnen und Schmerknern sowie vielen Zaungästen von fern und nah, erfolgreich durchgeführt werden konnten. Die besten Aussichten auf Erfolg bestehen dann, wenn die Initiative und die Durchführung durch Vereine und Einzelpersonen erfolgt. Der Gemeinde kommt hierbei eine fördernde und unterstützende Rolle zu. Keinesfalls kann und soll der Gemeinderat selber als Initiator und Veranstalter auftreten. 2023 wendete die Gemeinde rund CHF 125'000 für «Kultur» und CHF 55'000 für «Sport» auf; ohne Berücksichtigung der kostenlosen Nutzung der Sportanlagen und Turnhallen.

Die Fasnacht startete am «Schüebeldunschtig», 16. Februar 2023 mit der Seniorenfasnacht im Seehof. Pünktlich um 17.37 Uhr am Samstag, 18. Februar 2023 erfolgte der traditionelle «Dämmerungsumzug» mit der anschliessenden Fasnacht in den Zelten auf dem Dorfplatz. Abgerundet wurde die «närrische» Zeit mit der Kinderfasnacht am Montag, 20. Februar 2023. Organisiert werden die Anlässe durch das OK Schmerkner Fasnacht.

Der nächste öffentliche Anlass war die nationale Ruderregatta Schmerikon. Diese fand am 6. und 7. Mai 2023 statt, durchgeführt durch den Ruderverband oberer Zürichsee.

Am 4. Juni 2023 führte der Gymnastikverein Schmerikon die traditionelle Matinée am See durch. Sehr viele Besuchende und Passantinnen und Passanten genossen die rhythmischen Klänge in der Seeanlage.

sche Einbindung der Anlage neu direkt in die Gemeindeverwaltung und die Benennung eines neuen Betriebsleiters beschlossen.

Zahlreiche bisherige und neue Badmeisterinnen und Badmeister, Kassen- und Reinigungspersonal stellen einen einwandfreien Betrieb der Anlage sicher. Die Besucherzahlen kehrten auf das Vor-Corona-Niveau zurück und bescherten entsprechend erfreuliche Einnahmen. Bedingt durch die Zulassungspraxis kann statistisch jedoch lediglich auf die finanziellen Erträge abgestellt werden.

Mit den umfangreichen Sanierungen und Neubauten nach dem abgelehnten Schliessungsantrag des Gemeinderats von 2013 ist die Infrastruktur der Anlage technisch und betrieblich auf einem vorzüglichen Stand und wirkt besucherfreundlich. Die Rückmeldungen von Branchenkennerinnen und von Besuchenden sind sehr positiv und die Auslastung der Anlage auf sehr hohem Niveau. In einem grossen Umkreis gibt es keine vergleichbare kommunale Anlage. Die Rückseite der Münze ist die hohe Belastung der politischen Gemeinde, da keine finanzielle Beteiligung der Regions-

gemeinden zur Unterstützung dieser regionalen Sporteinrichtung besteht. Neu belasten auch die Energiepreise das Ergebnis.

Nach der grossen Investition 2017–2018 mit der Erneuerung des Eingangsbereiches und der gesamten Fensterfront der Schwimmhalle sowie der Erstellung der neuen grosszügigen Wellnessanlage wurde 2023 erstmals wieder eine grössere Investition getätigt. Der Monoblock der grossen Lüftungsanlage der Schwimmhalle ist an sein Lebensende gelangt und musste für knapp CHF 250'000 ersetzt werden. Dieser grosse Eingriff bedingte eine dreiwöchige Betriebspause in den Herbstferien.



**Hier geht es zum
Hallen- und Seebad**

www.badi-schmerke.ch

GESUNDHEIT

Die Alterspflege ist ein gesetzlicher Auftrag, der gemäss Sozialhilfegesetz den Gemeinden obliegt. Die Anforderungen sind stetig wandelnd. Dies ist den demographischen Veränderungen zuzuschreiben. Der Anteil Menschen mit hohem Alter steigt stetig und damit automatisch die Anzahl der Menschen mit Pflegebedarf. Durch die Zunahme der Lebenserwartung verändern sich zudem auch die gesundheitlichen Einschränkungen. Psychische Beeinträchtigungen wie Demenz und Alzheimer erfasst einen hohen Anteil der Hochbetagten. Die Wohnformen in diesem Lebensabschnitt haben sich stark gewandelt. Der Umzug vom eigenen, selbstbestimmten Wohnen zu Hause in ein Altersheim, mit einer Aufenthaltsdauer von vielen Jahren, wie ehemals üblich, wurde von neuen Lebensformen abgelöst. Der Wechsel von der eigenen Wohnung, über eine Alterswohnung mit und ohne Service, Wohngruppen bis letztlich in eine stationäre Institution ist fließend. Hieraus ergeben sich für alle Teilnehmenden hohe Herausforderungen an Leistungsfähigkeit und Flexibilität. In der ambulanten Pflege besteht grosser Bedarf, das Personal aufzubauen, sowohl quantitativ wie fachlich. Ein 24h-Service ist anzustreben. Das «Altersheim» gibt es nicht mehr. In der stationären Pflege sind sämtliche Wohnheime zu Pflegeheimen mit hohen Pflegestufen mutiert. Die mittlere Aufenthaltsdauer ist auf einige Monate geschrumpft.

Gemeinsam mit der Region ist die Gemeinde bestrebt, die Menschen dahingehend zu unterstützen, so lange wie möglich im eigenen Heim wohnen bleiben zu können. Hierzu gehört die Sicherstellung einer leistungsfähigen ambulanten Pflege, die Unterstützung bei der Bereitstellung hauswirtschaftlicher Leistungen aber auch die Mitwirkung und Unterstützung für ergänzende Dienste wie beispielsweise Fahrdienste, Behindertentransporte, und Entlastungsdienste. Alle diese Dienstleistungen sind in der gewünschten Intensität und der erforderlichen Qualität nur im Verbund mit allen Regionsgemeinden möglich.

Ambulante Pflege/Hauswirtschaftliche Dienste/ Mahlzeitendienst

Seit 2022 wird die ambulante Pflege für die pflegebedürftigen Menschen in Schmerikon durch die Spitex Linth erbracht. Grundlage der Zusammenarbeit ist eine entsprechende Leistungsvereinbarung. Per 2024 konnte hierbei eine wesentliche Ergänzung erwirkt werden. In Zusammenarbeit mit der RaJoVita wird nun auch die Nacht-Spitex, 24h rund um die Uhr angeboten.



Die ehemalige Spitex Eschenbach-Schmerikon bot auch die Hilfe und Betreuung zu Hause an. In Anlehnung an die weiteren Regionsgemeinden wurde hierfür mit der Pro Senectute eine entsprechende Leistungsvereinbarung abgeschlossen, die ebenfalls 2022 in Kraft trat. Die noch bestehenden Kundenbeziehungen für die hauswirtschaftlichen Leistungen werden noch durch die Spitex Linth erbracht. Neue Kundenbeziehungen werden durch die Pro Senectute übernommen, so dass sich diese organisatorische Veränderung nun sukzessive in den Aufträgen und Verrechnungen niederschlägt.

Auch der Mahlzeitendienst wurde neu geregelt. Er wird durch die Gemeindeverwaltung koordiniert. Die Mahlzeiten werden durch die Küche des Restaurants High-Tech bereitgestellt im Firmengebäude der Wild & Küpfer AG und durch ein Freiwilligenteam an die Kundinnen und Kunden verteilt.

Stationäre Pflege

Die Stiftung St. Josef kümmert sich in Schmerikon seit über 150 Jahren um Menschen in Not. Ursprünglich gegründet um für arme, vernachlässigte Kinder, Kranke und Altersschwache zu sorgen, führt die Stiftung heute die Pension Obersee mit rund fünfzig

Pflegeplätzen an schönster Lage an der Oberseestrasse. Ergänzt wird dieses Alters- und Pflegeheim durch rund dreissig Alterswohnungen in unmittelbarer Nachbarschaft. Damit erfüllt die Stiftung in verdankenswerter Weise für die Gemeinde den gesetzlichen Bedarf an Plätzen für die Alterspflege.

Da nicht alle auf stationäre Pflege angewiesenen Schmerkerinnen und Schmerkner in der Pension Obersee wohnen, sind zahlreiche auch in anderen Institutionen der Region beheimatet. Entgegen früheren Gegebenheiten ist kein Engpass von Pflegebetten festzustellen. Bei dringendem Bedarf findet sich in der Regel unmittelbar ein Platz; wengleich vielleicht nicht auf Anhieb im gewünschten Heim. Nicht zuletzt hat die Auflösung des Pflegezentrums Linthgebiet die gewandelte Situation aufgezeigt.

Mutter- und Väterberatung

Die Mütter- und Väterberatung hat eine lange Tradition. Das niederschwellige Angebot sorgt für eine nachhaltig wirkende Gesundheitsförderung und Prävention in der frühen Kindheit und fördert das Wohl von Kind und Familie. Sie hat sowohl eine gesundheitliche wie auch soziale Komponente. Seit 2022 wird diese Dienstleistung von einer operativen Einheit, eingebunden in die Organisation der Politischen Gemeinde Uznach als «Sitzgemeinde» erbracht.

SOZIALE WOHLFAHRT

Jugendkommission

Die Angebote der Kinder- und Jugendarbeit erfreuen sich nach wie vor grosser Beliebtheit. Auch wenn in den Jugendjahren oft eine gewisse Fernweh- und Abenteuerlust aufkommt, so zeigen die Besucherzahlen im Jugendtreff (Chillout), dass Jugendliche dennoch in ihrer Freizeit das Seedorf der nahen Stadt oder entfernteren Städte vorziehen. Während viele Jugendtreffs in der Schweiz eher abnehmende Besucherzahlen aufweisen, scheint die Jugend in unserer Region diese Angebote zu schätzen, was auch der Blick in die Nachbargemeinden zeigt, wo die Jugendtreffs sehr gut besucht und – wie in Schmerikon durch Ivo Kuster und Anke Terzioglu – professionell geführt sind. Der Austausch unter den Jugendarbeitenden funktioniert sehr gut, was die Präventions-

arbeit erleichtert und stets den Überblick über neue Trends mit sich bringt. Gerade die professionelle Begleitung mit ausgebildeten und fachlich kompetenten Sozialarbeitenden ermöglicht einen sehr niederschweligen und wichtigen Zugang zu den von Jugendlichen nachgesuchten Beratungsangeboten. Dieser Zugang wurde rege genützt und sehr geschätzt.

Im Kreativatelier «Budeli» entstehen jeden Mittwoch- und Samstagnachmittag kleine und grosse Kunstwerke. Im Zentrum des Angebots stehen jedoch nicht die Werke selbst, sondern allgemeines handwerkliches Geschick, experimentieren, handfestes Umsetzen von Ideen und vor allem auch ganz viel Lernen durch scheitern ohne Bewertungsdruck, wie beim «gamen» an der Konsole oder anderen elektronischen Geräten. Auch deshalb lancierte die Ge-



Am Budelifest wurde das Jubiläum mit einem Kinderflohmarkt begangen.



Das schweizerischen Bibliweekend stand unter dem Motto «Leinen los». Dutzende Schiffe wurden von klein und gross gebaut.



Tanzcrew der Jugendarbeit beim Contest in St.Gallen.



Zvieripause im Budeli



Ortsgemeinde, Schule und Jugendarbeit organisierten den Clean Up Day. Es wurde eifrig Abfall gesammelt und Recycling betrieben – was mit Grilladen der Ortsgemeinde verdankt wurde.

meinde Schmerikon auf Initiative der Jugendarbeitenden dieses Angebot im Jahr 2017. Infolge Covid konnte das 5-Jahresjubiläum erst im Sommer 2023 mit einem bunten Kinderflohmarkt gefeiert werden. Seit Herbst 2023 leitet Manuel Rüegg das «Budeli» als Nachfolger von Iris Wäckerlin, die beruflich weitergezogen ist.

Die Jugendkommission kann auf ein bewährtes Konzept in der Kinder- und Jugendarbeit, viele tragfähige Netzwerke und vor allem auf engagierte, professionelle, kompetente und bei den Jugendlichen sehr beliebte Jugendarbeitende zählen. Die Jugendkommission dankt Ivo Kuster und Anke Terzioglu für die wertvolle Arbeit.

Dank gebührt auch der Ortsgemeinde, einerseits für die tolle Zusammenarbeit beim jährlichen Clean Up Day und andererseits für das Sponsoring, indem die Gebühren für Infrastruktur nicht in Rechnung gestellt werden.



Hier geht es zur
Kreativwerkstatt «Budeli»

<https://www.budeli.ch>



Hier geht es zur **Jugendarbeit**

<https://www.jugendarbeit-schmerikon.ch>

Alterskommission

Jubilarenfeier

Nach der erfolgreichen Erstorganisation im Jahr 2022 hat die Alterskommission wieder zur Feier gerufen. Eingeladen waren alle Einwohnerinnen und Einwohner, die im laufenden Jahr ihren 80., 85., 90., 95. und höheren **Geburtstag** feiern sowie alle Schmerkner Ehepaare mit **Hochzeitsjubiläen** von 50, 60 und 70 Jahren. Die **Jubilarrinnen und Jubilare** sind der Einladung zahlreich gefolgt und haben sich im Restaurant Seehof am 17. Oktober 2023, ab 11.00 Uhr, zum Apéro getroffen.

Nach der Begrüssung durch die Mitglieder der Alterskommission und einem Grusswort des Gemeindepräsidenten Félix Brunswiler konnte, umrahmt von musikalischer Begleitung durch die Seebuebe, das Mittagessen eingenommen werden. Die angeregten Gespräche wurden danach nochmals unterbrochen für die Lösung eines Quiz zum Wohnort Schmerikon. Die Preisverleihung, das gemeinsame Singen des Schmerkner Liedes und die weiterhin stimmungsvolle Unterhaltung der Seebuebe rundeten den gelungenen Anlass ab.



Jubilare im Gespräch



Schmerkner Seebuebe

Sicherheit im Alter

Seniorinnen und Senioren sind unterschiedlichen Formen von Kriminalität wie Einbruch, Diebstahl, Betrug etc. ausgesetzt. In den Medien ist viel zu lesen von «Enkeltrick», «falscher Polizist», «Trickdiebe an der Haustüre». Die Alterskommission hat im Sinne ihres Leitbildauftrags zu diesem Thema einen Anlass organisiert. Urs Bücheler von der **Sicherheitsberatung** der Kantonspolizei St.Gallen hat an einem interessanten Vortrag im Saal des Restaurant Seehof wichtige Verhaltensregeln und Tipps zu diversen Themen vermittelt und damit ein Gefühl der Sicherheit geschaffen. Nach der Beantwortung der Fragen aus dem Publikum wurde dieses mit einer Umhängetasche und einer Broschüre sowie diversen Merkblättern beschenkt. Der offerierte Kaffee und Kuchen und

das gesellige Beisammensein rundeten den Anlass ab, wobei das Thema sehr interessierte. Der erste Vortrag am 20. März 2023 war in Rekordzeit ausgebucht und dank der Flexibilität des Referenten konnte am 5. April 2023 ein zweiter Vortrag organisiert werden, sodass die Alterskommission an beiden Nachmittagen rund 135 Personen begrüßen durfte.



Aufmerksame Zuhörerschaft

Weitere Aktivitäten

Die Alterskommission und namentlich ihr Mitglied Ursula Huber als Initiantin und Ansprechperson, nutzen die Räumlichkeiten der Bibliothek Schmerikon – im Sinne des Begegnungsortes für alle Bewohnerinnen und Bewohner – indem sich Seniorinnen und Senioren zum **Mandala malen** treffen können, wo die Freude an Farben und Formen gemeinsam erlebt werden kann. Auch die **Spiel-Nachmittage** finden Anklang und werden genutzt, um in der Gemeinschaft Unterhaltung zu haben und Kontakte zu knüpfen.

Was war sonst noch im 2023

Die Alterskommission hat im **2023** – nebst Überlegungen zu einem neuen Namen, der allen Anspruchsgruppen gerecht wird – eine Standortbestimmung vorgenommen und sich hinsichtlich strategischer Ausrichtung Gedanken gemacht, da doch einige Massnahmen aus dem Leitbild umgesetzt worden sind.

Um Inputs zu bekommen, hat sie den Gemeindepräsidenten von Reichenburg, Armin Kistler, an einer Sitzung eingeladen, wo er das interessante, partizipative Projekt «richäburg.füränand» vorgestellt hat. Die anschliessenden Grundsatzdiskussionen in der Kommission zeigten, dass Handlungsbedarf besteht, vor allem auch durch die demographische Entwicklung.

Erfreulich ist, dass die Region Zürichsee Linth sich mit einer **Fachgruppe Alter** den künftigen Herausforderungen im Altersbereich koordiniert annimmt und, wo möglich, sinnvolle und gemeinsame Lösungen anstrebt, vornehmlich bei der integrierten Versorgung. Die **Alterskommission** kann daher ihren **Handlungsspielraum** ausrichten auf Themen wie

- Teilhabe am gesellschaftlichen Leben
- Niederschwellige Begegnungsangebote fördern
- Stärkung des sozialen Umfeldes
- Zubringende Dienstleistungen – neue Formen der Hilfestellungen
- Einstehen für Barrierefreiheit und Niederschwelligkeit im öffentlichen Raum
- Förderung digitaler Lösungen zur Vernetzung und für Sicherheit zu Hause
- Partizipation
- etc.

Gestaltungsfelder und -prinzipien



Gestaltungsprinzipien Alterspolitik

Zuhanden des Gemeinderates konnte die Alterskommission zu dem zahlreiche **Hinweise zur Verbesserung** von Fussgängerbereichen, Neuplatzierung von Sitzbänken etc. einbringen, deren Behandlung/Umsetzung nun den entsprechenden Abteilungen der Gemeindeverwaltung obliegt.

Familienexterne Kinderbetreuung



Die familienbegleitende Betreuung von Kleinkindern im Vorschulalter entspricht einem zunehmenden gesellschaftlichen Bedürfnis. Das Angebot wurde in den letzten Jahren sukzessive verbessert. Schmerikon hat in Kürze einen beachtlichen Stand erreicht. Die Leistungsträger des Angebotes im Vorschulalter sind die Vereine Chinderhus Rosengarten und Tagesfamilien Linthgebiet. Der Verein Chinderhus Rosengarten betreibt nebst der langjährigen Kindertagesstätte in Uznach seit Herbst 2019 eine neue Kita in Schmerikon, die heute dreiundzwanzig Plätze anbietet. Mittels Leistungsvereinbarung ist die Mitfinanzierung durch die Gemeinde unbefristet sichergestellt. Mit der nunmehr «subjektbezogenen» Finanzierung zahlen die Familien einen Tarif, der sich nach ihrer finanziellen Leistungsfähigkeit richtet. Die Gemeinde übernimmt die Differenz zwischen dem Vollkostentarif und dem an die Familien verrechneten Tarif. Auf der Grundlage des Kinderbetreuungsgesetzes werden den Gemeinden durch den Kanton Gelder zugunsten der Familien zur Verfügung gestellt. CH 1.20 wurden 2023 je Betreuungsstunde zurückerstattet.

Auch das Betreuungs- und Mittagstischangebot der Tagesfamilien Linthgebiet wird von der Politischen Gemeinden Schmerikon finanziell unterstützt. Darüber hinaus hat die Schule ebenfalls das Angebot für die Betreuung der Kinder im Schulalter auf fünf Tage die Woche erweitert (siehe Kapitel Schule).

Sozialhilfe

Das Sozialamt hat ein breites Aufgabenspektrum – von der Grundversicherung über Elternschaftsbeiträge, Alimentenbevorschussungen, Kostengutsprachen für Fremdplatzierungen, Aufenthalte in Institutionen, sozialpädagogischen Familienbegleitungen bis zur Asyl- und Flüchtlingsbetreuung und frühen Förderung. Per Ende 2023 waren nachstehende Fälle in Bearbeitung: 23 Dossiers Sozialhilfe (29 Personen), 5 Dossiers Asyl, 4 Dossiers Flüchtlinge, 13 Dossiers Schutzstatus S (Ukraine) und 10 Dossiers Alimentenbevorschussung. Im Berichtsjahr stehen über alle Fälle den 20 Neuanmeldungen 19 Fallabschlüssen entgegen.

Asyl- und Flüchtlingswesen

Die Sozialen Dienste leisten Integration durch frühe Förderung, Deutschkurse, dem Einsatz von Asylsuchenden in Beschäftigungsprogrammen im Werkdienst, Gebäude- oder Liegenschaf-

tenunterhalt und in Zusammenarbeit mit REPAS, Jobcenter und WTL für die Integration in den Arbeitsmarkt etc. Erfolgreich war die Lehrstellensuche für eine Person und für vier weitere junge Menschen konnten Vorlehren mit Praktikas organisiert werden. Für vier Schutzsuchende konnte eine Arbeitsstelle gefunden werden, sodass sie selbständig für ihren Lebensunterhalt sorgen können.

Sozialversicherungen

Die Sozialversicherungsanstalt des Kantons St.Gallen (SVA) hat im Jahr 2023 (in Klammer Vorjahr) an die Versicherten mit Wohnsitz in Schmerikon folgende **Leistungen** ausbezahlt:

	Anzahl Bezüger	Leistungen in CHF
AHV-Renten	428 (423)	9'640'910 (9'171'354)
IV-Renten	67 (58)	1'054'504 (982'204)
Hilflosenentschädigungen zur AHV	14 (13)	142'310 (107'006)
Hilflosenentschädigungen zur IV	10 (10)	92'007 (77'444)
Ergänzungsleistungen zur AHV und IV	123 (117)	1'889'548 (1'572'566)

VERKEHR UND STRASSEN

Strassenbau und -unterhalt 2023

Im vergangenen Jahr wurden rund CHF 980'000 in Strassenbau und unterhalt investiert. Hiervon betrafen CHF 490'000 den Bau der **Oberseestrasse**, CHF 150'000 wurden als Baukostenbeitrag für die Erneuerung der **gedeckten Aabachbrücke** durch die Ortsgemeinde bezahlt. Der übrige Aufwand betraf Planungskosten für die Zentrumsgestaltung und die **Entlastungsstrasse**. Die **Neugestaltung des Dorfzentrums mit Tiefgarage** wurde in Koordination mit dem kantonalen Projekt der Ortsdurchfahrt öffentlich aufgelegt. Es sind zahlreiche Einsprachen eingegangen. Ein Baubeginn vor 2026 erscheint unrealistisch. Hingegen besteht nun Gewissheit, dass der Bund rund 4 Mio. Franken aus dem Agglomerationsprogramm beiträgt.

Im Zusammenhang mit der Fertigstellung der Doppelspur Uznach-Schmerikon wurde auch der **neue Bahnweg** vom Seegarten zum Bahnübergang sowie die neue Einmündung der Seestrasse in die Allmeindstrasse erstellt. Die Bauabrechnung ist ausstehend.



Neues Trottoir beim Bahnübergang Allmeindstrasse

Bei der Erschliessung des Industriegebiets Allmeind ab Autobahn-zubringer fährt der Gemeinderat nach wie vor zweigleisig. Die Hoffnung, dass diese wichtige Entlastung durch den Kanton durch Erstellung der Regionalen Verbindungsstrasse (RVS) A15-Gaster erfolgt, ist gestiegen. Es ist im dritten Anlauf gelungen für den Abschnitt südlich von Uznach die Zustimmung der Eidgenössischen Natur- und Heimatschutzkommission zu erwirken. Bis Ende 2024 dürfte die erforderliche Abstimmung der Bürgerschaft von Uznach erfolgen. Parallel dazu erarbeitet der Gemeinderat zu Handen des 5. Agglomerationsprogrammes ein Vorprojekt für eine kommunale Erschliessung des Industriegebiets als Rückfallebene, sollte die RVS scheitern. Ergänzt wird diese Planung durch ein Betriebs- und Gestaltungskonzept (BGK) für die Allmeindstrasse. Unabhängig davon, welche Variante zur Erschliessung der Industrie erfolgt, ist die Allmeindstrasse baulich und betrieblich zu Gunsten des Langsamverkehrs anzupassen.

Es sind 2024 diverse Investitionen im Umfang von rund 1 Mio. Franken in den Strassenbau und -unterhalt vorgesehen:

- Oberseestrasse: Fertigstellung und Schlussrechnung.
- Fusswegverbindung vom Seefeld zum Bahnübergang Allmeind zzgl. Trottoir auf der Westseite der Allmeindstrasse bis zur Seestrasse: Schlussrechnung
- Hirzli- und Buchstockstrasse: Erneuerung Beläge und Randabschlüsse auf der gesamten Länge.
- Schulhausstrasse: Belagererneuerung und vorbereitende Planung für spätere Begegnungszone.
- Planungsarbeiten für die Entlastungsstrasse, Zentrumsgestaltung und Obstwachsstrasse.

Öffentlicher Verkehr

Pünktlich auf den Fahrplanwechsel am 9. Dezember 2023 wurden die Arbeiten für den Doppelspurausbau der SBB zwischen Uznach und Schmerikon abgeschlossen. Seither verkehren nun im gleichen Zeitfenster zwischen Rapperswil und Uznach in beiden Richtungen je zwei Zugkompositionen, von denen die eine beschleunigt, ohne Halt in Schmerikon und Blumenau, fährt. Mit wenigen Kinderkrankheiten (einige Anschlussbrüche in Rapperswil von und nach Zürich) hat sich der neue Fahrplan bewährt; natürlich mit den bekannten Nachteilen für Schmerikon, das nun keine Schnellzugshalte mehr aufweist, nach St.Gallen und Luzern jeweils Umsteigen angesagt ist und in einigen Beziehungen (z.B. linkes Zürichseeufer) längere Fahrzeiten in Kauf genommen werden müssen.

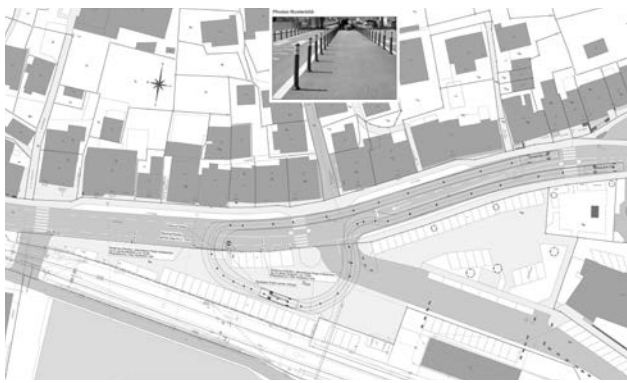

Neue Bus-Wendeschleife am Bahnhofplatz

Mit dem neuen Fahrplan sind auch Veränderungen des Fahrplans auf der Strasse erfolgt. Zwischen den Bahnhöfen Schmerikon und Uznach verkehrt nun halbstündlich ein Bus. Zur vollen Stunde fährt wie bisher in beiden Richtungen je ein Bus der Linie 630 als Verbindung zwischen Uznach und Eschenbach (Atzmännig). Halbstündlich versetzt verkehrt neu ein Bus von Uznach nach Schmerikon und wieder zurück. Dieser Sachverhalt wird auch im Projekt der Neugestaltung des Dorfzentrums berücksichtigt. Das Wenden der Busse am Bahnhof Schmerikon soll über die Schlaufe der Bahnhofstrasse im Gegenuhrzeigersinn möglich werden. Bis

zur Fertigstellung der neuen Zentrumsgestaltung wurde nun eine provisorische Wendeschleife auf dem Bahnhofplatz errichtet. Damit verbunden wurde auch die Zufahrt auf den westlichen Bahnhofplatz eingeschränkt.

Der Kanton hat 2023 die behindertengerechte Ausgestaltung der Bushaltestellen mit Haltekanten von 22 cm entlang der Hauptstrasse und St.Gallerstrasse vorgenommen. In diesem Zusammenhang hat die Gemeinde an der Haltestelle Mürtschenstrasse zwei Buswartehäuschen errichtet.

Schiffahrt

Die Gemeinde hat auf der Grundlage einer Vereinbarung mit dem Zürcher Verkehrsverbund (ZVV) den Schiffs-Fahrplan, mit einer einzigen, sonntäglichen Steganfahrt vertraglich geregelt. Damit verpflichtet sich die Gemeinde zur Beteiligung an den ungedeckten Kosten des Verbundangebots des ZVV. Verglichen mit dem Angebot auf anderen mittleren und grösseren Seen in der Schweiz ist das Angebot auf dem Zürcher Obersee kläglich. Grund hierfür ist die unterschiedliche Finanzierung, hier der Kanton Zürich via ZVV als Bestandteil des «Service Public»; andernorts als «touristisches» Angebot, mit einem höheren Kostendeckungsgrad durch die Fahrgäste integriert im «Swiss-Pass» System. Im Ergebnis müssen am Zürichsee die nicht-zürcherischen Gemeinden für die hohen ungedeckten Kosten als Folge der tiefen Verbund-Preise des ZVV aufkommen. Eine Steganfahrt je Woche während einer Saison kostet heute die Gemeinde rund CHF 11'000 je Saison; bedeutet, dass Schmerikon für den vorzüglichen Fahrplan von 2012–2017 mit insgesamt neun Anfahrten (einmal täglich Wochentags, zwei Mal täglich am Wochenende) ca. CHF 90'000 zahlen müsste. Der Gemeinderat erachtet daher weitere Anfahrten als derzeit angeboten nicht verhältnismässig.

Die Agglo Obersee hat das Angebot auf dem Zürcher Obersee mittels einer «Oberseefähre» verbessert. In den vergangenen drei Jahren pendelte ein kleines historisches Personenschiff zwischen Rapperswil (Hochschule), Altendorf und Lachen. Mit der finanziellen Unterstützung der Ortsgemeinde wurde nun 2023 das Angebot mit einer An- und Abfahrt des Steges Schmerikon ergänzt. Die Weiterführung 2024 ist angedacht.

UMWELT, RAUMORDNUNG UND BAUWESEN

Raumplanung/Ortsplanung

Der Gemeinderat hat 2021 die Ortsplanungsrevision eingeleitet. Die Ortsplanungskommission hat in einem ersten Schritt ein **Innenverdichtungskonzept** erarbeitet und 2022 den Entwurf des neuen **kommunalen Richtplans** erarbeitet. Der Gemeinderat hat diesen zustimmend zur Kenntnis genommen und dem Kanton zur Vorprüfung eingereicht. Die Bürgerschaft ist im 2024 im Rahmen eines Mitwirkungsverfahrens und anschliessend mit der öffentlichen Auflage zur Partizipation eingeladen. 2023 hat der Gemeinderat nun auch die Nutzungsplanung bestehend aus dem Zonenplan und dem Baureglement anhand genommen. Diese werden im Anschluss an den Richtplan ebenfalls der Mitwirkung unterstellt.

Unvollendet bleibt nach wie vor die Revision der **Schutzverordnung**. Nach Abschluss der Inventarisierung der Bauten hinsichtlich denkmalpflegerischem Schutz wurden 2022 auch die natürlichen Schutzobjekte inventarisiert. Es verbleibt, den Entwurf der neuen Schutzverordnung mit den Inventaren abzugleichen und erneut zur Vorprüfung einzureichen. Auch hier wird ein Mitwirkungsverfahren mit nachfolgend öffentlicher Auflage stattfinden.

Gewässer/Wasserbau

Im **Zürcher Obersee** war die Situation 2023 im Vergleich zu den Vorjahren entspannt. Es kam zu keinen übermässigen Einträgen von Schwemmholz und Schwemmgut in den See, so dass die Schwemmholzsperrung nie ausgefahren wurde.

Im Sommer 2021 ereigneten sich zahlreiche Todesfälle von Hunden in Schmerikon. Alle Vorkommnisse standen im Zusammenhang mit einem Aufenthalt im Flachwasser oder im Uferbereich beim Aabach-Delta oder an der Seeanlage. Es ist erhärtet, dass es sich um Vergiftungen durch ein Neurotoxin handelt, als dessen Ursprung die **Blualge des Typus *Tychonema bourrellyi*** identifiziert wurde. Für Hunde besteht bei Vorhandensein dieser spezifischen Blualge Lebensgefahr. Für Menschen, insbesondere Kleinkinder, kann eine gesundheitliche Gefährdung nicht ausgeschlossen werden. Die Vorkommnisse 2021 fanden schweizweit eine hohe mediale Aufmerksamkeit.

Basierend auf einer Monitoringstrategie des kantonalen Amtes für Wasser und Energie (AWE) erfolgten 2023 periodische Begleitheurungen mit entsprechender Berichterstattung und Empfehlung an die Gemeinde durch ein privates Fachbüro. Die Gemeinde stellt entsprechend an acht Standorten Plakate zur Sensibilisierung nach den Gefährdungsstufen «präventiv» bzw. «akut» auf und informiert auf einer Informationsseite der eigenen Homepage unter dem Titel «Kommunale Informationsstelle Blualgen». Wie im Vorjahr musste im Verlauf von 2023 stets nur die Gefährdungsstufe «präventiv» angekündigt werden. 2024 soll in einem weiteren Schritt das Monitoring vereinfacht werden. Die Kosten tragen die Ortsgemeinde und die Politische Gemeinde gemeinsam.

Das Hochwasserschutzprojekt Eindolung **Goldbergbach** in der Falllinie durch die Kirchgasse bis in die Rösslihaab wurde abgeschlossen und öffentlich aufgelegt. Hierbei erweist sich insbesondere die Unterführung der Leitung unter der Bahnlinie als grösste Herausforderung. Da diese Baumassnahme einen Betriebsunterbruch erfordert, ist eine sehr aufwendige und zeitlich vorausschauende Abstimmung mit der SBB erforderlich. Die Bürgerschaft wird am 14. April 2024 über den Baukredit an der Urne befinden. Der Start der Bauausführung ist im Frühjahr 2025 vorgesehen. Der Bauabschluss wird voraussichtlich im Winter 2025/2026 mit der Erstellung des Bahndükers erfolgen. Die Baukosten sind substantiell höher als noch beim Mitwirkungsprojekt 2020. Brutto werden 5,8 Mio. Franken veranschlagt. Der Gemeinde werden knapp 3 Mio. verbleiben.



Goldbergbach vor Eintritt in das Siedlungsgebiet

Für den **Aabach** wurde das Auflageprojekt für die Sanierung der gesamten Etappe zwischen Tobelaustritt und SBB-Unterführung 2021 abgeschlossen und nach Genehmigung durch die Gemeinderäte Uznach und Schmerikon dem Kanton zur Prüfung und Beitragszusicherung eingereicht. Der Bund hat nach zahlreichen Interventionen an seinen Vorbehalten zur Ausscheidung

des Gewässerraumes im Siedlungsgebiet festgehalten. Rund ein Dutzend Grundstücke im Baugebiet zwischen Hanfteil und Uznaberg sind davon betroffen. Dadurch wird jegliche weitere Entwicklung auf diesen Parzellen verhindert. Die Gemeinderäte Uznach und Schmerikon müssen daher den Sondernutzungsplan mit einem Gewässerraum ohne Ausnahmen für dicht überbautes Gebiet, vorgezogen zur Projektauflage öffentlich auflegen. Der erwartete Widerstand dürfte zu erheblichen Verzögerungen in der Projektumsetzung führen.

Im **Aabach-Unterlauf** erfolgte, aufgrund der Planung und Genehmigung im Verlauf von 2019, im Januar 2020 die Reprofilierung des südlichen Damms zwischen der gedeckten Holzbrücke und der Mündung. Der nördliche Damm wurde nun im Januar und Februar 2023 reprofiliert. Nach erfolgreichen Verhandlungen mit den Fischereivereinen und dem ANJF wurden durch Struktureinbauten in den Wasserlauf die Aufstiegsmöglichkeiten für Fische verbessert. Das Projekt ist abgerechnet. Zu Monitoringzwecken werden 2024 erneut Abfischungen erfolgen.

Abwasser

Kanalisations-Vorhaben 2023

Im vergangenen Jahr wurden zahlreiche bauliche Kanalisationserneuerungen vorgenommen und über 1,2 Mio. Franken investiert. Unter fachlicher Leitung des Abwasserverbands Obersee (AVO) wurde die in den Vorjahren initiierte Erneuerung der **drei «Sonderbauwerke»** (Pumpstation Werft/«Helbling», Pumpstation Strandweg/«Stoll» und Regenüberlaufbecken Obstwachs) abgeschlossen und die Erneuerung der Pumpstation Seefeld bis auf die Errichtung des Notstromaggregats ebenfalls fast finalisiert. Ersetzt wurden Pumpen, Rohrleitung, Armaturen, Elektroinstallation, Mess- und Regeltechnik und die gesamte Vor-Ort-Steuerung. Nach Abschluss gehen die betreffenden Werke in Betrieb und Unterhalt des AVO über. Aufgrund der strategischen Bedeutung der Pumpstation Seefeld wurde hier als Folge der Diskussion um die Strommangellage die Installation eines Notstromaggregats als unausweichlich erkannt. Das Abwasser des gesamten westlichen Dorfteils könnte bei Stromausfall nicht mehr bestimmungsgemäss der ARA zugeführt werden.

Erhebliche Aufwendungen generierte auch die Errichtung des Trennsystems in der Oberseestrasse. Aufgrund der tiefen Lage der Leitungen und der Enge der Strassen nahm der Bau fast drei Viertel Jahre in Anspruch, währenddem der Verkehr zur Pension Obersee sowie die Anwohnenden der Oberseestrasse via Obstwachsstrasse und Altersheimweg im Kreisverkehr abgewickelt werden musste.



Kanalisationsbau Schulhausstrasse/Oberseestrasse

Kanalisations-Vorhaben 2024

Im Vorfeld der Realisierung der Zentrumsgestaltung soll für den optimalen Bauablauf ein Teilstück der Kanalisation erneuert und neu verlegt werden. Für diese Baumassnahme, deren Realisierung im Winter 2024/2025 vorgesehen ist, beantragt der Gemeinderat einen Baukredit von CHF 800'000. Das vorliegende Projekt umfasst den Neubau von insgesamt ca. 80m Mischwasserkanalisation auf dem **Bahnhofplatz** zwischen der Liegenschaft Bahnhofstrasse 3 bis zum nordöstlichsten Punkt der zukünftigen Tiefgarage. Es ist eine Vergrößerung des Kalibers auf neu DN 500 vorgesehen.

Im Zusammenhang mit der Erneuerung der Buchstock- und der Hirzlistrasse soll im Aufstieg der **Buchstockstrasse**, zwischen der Einmündung in die Sennhüttenstrasse bis zur Hirzlistrasse eine Kanalisation im Trennsystem errichtet werden (KV CHF 370'000).

Als letzte der zu erneuernden und an den AVO abzutretenden Sonderbauwerken soll im Vorfeld zum Projekt Goldbergbach das **Regenüberlaufbecken (RÜB) Kirchgasse** für rund CHF 320'000 erneuert werden.

Planung und Betrieb: Abgeschlossen wurde 2023 die systematische Spülung und Aufnahme des Kanalisationsnetzes mittels TV-Aufnahmen, welche 2022 initiiert wurde. Gleichzeitig wurden alle Schächte neu eingemessen. Diese Massnahme hat zuverlässige Grundlagen für den Werkleitungskataster und für die Simulation der Entwässerung im Rahmen des Generellen Entwässerungsplans (GEP) geliefert. Aufbauend auf dem Zustand und der Hydraulik kann nun die Massnahmenplanung für die nächsten Jahre erfolgen.

Abfallentsorgung

Der Entsorgungspark der Landolt Transport AG, Pfäffikon, auf dem JMS-Areal an der Allmeindstrasse erfreut sich unverändert grosser Beliebtheit. Aufgrund der getroffenen Vereinbarung betreff der Preise für Wertstoffe wird das Risiko bei den stark schwankenden Weltmarktpreisen geteilt und zeitweise werden Rückerstattungen an die Gemeinde bezahlt.

Ansteigend sind im Entsorgungspark unverändert die Grünabfälle. «Trittbrettfahrten» von Entsorgenden aus anderen Gemeinden sollen 2024 nun in Abstimmung mit dem Betreiber ein-

geschränkt werden. Insbesondere diese Erscheinungen haben die finanziellen Reserven der Spezialfinanzierung «Abfallbeseitigung» in den vergangenen Jahren schwinden lassen.

Die Umsetzung des Sammelkonzepts mit **Unterflurbehältern** wird fortgesetzt und soll in wenigen Jahren das gesamte Siedlungsgebiet umfassen. Diese lösen die bisherige Sammlung von Gebührenkehrichtsäcken mit Bereitstellung am Strassenrand oder in Sammelcontainern ab. Die Sammlung kann somit rationeller durchgeführt werden. Die Haushalte können ohne Berücksichtigung der Abfuhrtage ihren Kehricht ausser Haus bringen. Von Wild- oder Haustieren aufgerissene Säcke gehören der Vergangenheit an, womit ein wertvoller Beitrag an die Hygiene, das Erscheinungsbild und die Arbeit der Werkdienstmitarbeitenden geleistet wird. Ein grosser Treiber ist die stetige Zunahme der Regulierungsdichte im Strassenverkehr: die Rückwärts-Befahrung von Sackgassen ohne Wendemöglichkeit ist nicht mehr gestattet.



Herausforderung Wenden der Sammelfahrzeuge

An einzelnen stark frequentierten Standorten wurden nach Erprobung 2022 nun definitiv in Zusammenarbeit mit der Ortsgemeinde diverse Recycling-Stationen aufgestellt, um die getrennte Sammlung von ausgewählten Wertstoffen (PET, Weissblech/Aluminium) im öffentlichen Raum zu fördern.

VOLKSWIRTSCHAFT

Landwirtschaft/GAÖL

Der Gemeinderat hatte 2017 dem St.Gallischen Bauernverband (SGBV) sämtliche Aufgaben im Bereich Landwirtschaft und Naturschutz (Vollzugsaufgaben aus dem Gesetz über die Abgeltung ökologischer Leistungen und Landwirtschaftsgesetz) übertragen. Der SGBV hat 2022 eigens eine Fachstelle für Landwirtschaft, Umwelt und Natur (Falun) gegründet und in Betrieb genommen. Diese vollzieht die vorerwähnten gesetzlichen Bereiche im Mandatsverhältnis für die Gemeinde Schmerikon. Die Fachstelle kümmert sich im Frühjahr um die alljährliche Strukturdatenerhebung und um die Nachführung der Verträge nach dem revidierten Gesetz über die Abgeltung ökologischer Leistungen (GAÖL).

Ebenfalls im Mandatsverhältnis ist der Kontrolldienst KUT AG in Flawil mit der Kontrolle der Pufferstreifen zum Schutz von Gewässern und Umwelt vor Flüssig- und Festmist beauftragt.

Naturschutz/Tierschutz

Unter Anleitung der Naturschutzbeauftragten fand die Bekämpfung der **invasiven Neophyten**, d.h. gebietsfremde Pflanzen statt. Seit 2021 wird für die Neophytenbekämpfung, für die Verrichtung diverser Pflegearbeiten im geschützten Flachmoor und für allgemeine landschaftspflegerische Arbeiten im ganzen Gemeindegebiet eigens eine Einsatzgruppe unter Leitung eines Schmerkner Gartenbauers eingesetzt. Rund fünf bis sechs Asylsuchende, derzeit

vom Asylzentrum Bergruh in Amden führen jeweils einmal pro Woche Einsätze durch.

Auf die Durchführung des traditionellen Naturschutztages mit der Oberstufe Schmerikon wurde 2023 verzichtet.

Schutzgebiet im Riet

Das zwischen Aabach und rechtem Hintergraben liegende Riet ist mehrfach geschützt. Es ist ein national geschütztes Flachmoor («Schmerikoner Riet»), ein nationales Amphibienschutzgebiet sowie auch Bestandteil des nationalen Landschaftsschutzgebiets Zürcher Obersee. Es wird als Biotop-Hotspot erachtet, der zahlreichen seltenen und gefährdeten Pflanzen und Tieren einen ganzjährigen oder saisonalen Lebensraum bietet. Als ehemalige Rietfläche bedarf das Gebiet zur Entfaltung seiner Wirkung eines anspruchsvollen Unterhalts. Würde dieser ausbleiben, würde das Gebiet verbuschen und für die Biodiversität an Wert verlieren. Der Unterhalt erfolgt nach einem durch den Kanton erarbeiteten und weitestgehend finanzierten Pflege- und Unterhaltskonzept. Als Schutzgebietsbeauftragte wirkt Ruth Wespe. Der Unterhalt erfolgt durch zahlreiche Landwirte mit entsprechenden GAöL-Verträgen. Ergänzt wird die Arbeit durch die vorgenannte Einsatzgruppe mit Asylsuchenden. Zwischen dem 15. März und dem 31. August besteht ein grundsätzliches Betretungsverbot.



Biodiversitäts-Hotspot Schutzgebiet Schmerkner Riet

Wasserversorgung

Im vergangenen Jahr 2023 wurden zahlreiche Netzsanierungsprojekte im Umfang von Netto CHF 365'000 über die Investitionsrechnung und rund CHF 120'000 über die Erfolgsrechnung vorgenommen, bzw. abgeschlossen:

- Mürtschenstrasse: Abschluss Ersatz der Hydrantenleitung
- St. Gallerstrasse (Mürtschenstrasse bis Schlattgasse): Ersatz der Hydrantenleitung in Koordination mit der Errichtung der behindertengerechten Bushaltestelle Mürtschenstrasse
- Östliche Bahnhofstrasse (Hauptstrasse bis Seefeld): Ersatz der Hydrantenleitung im Vorfeld zur Zentrumsgestaltung
- Seefeldweg/Allmeindstrasse: Ersatz der Hydrantenleitung in der Allmeindstrasse und der Hauszuleitung zur Pumpstation Seefeld in Koordination mit der Erneuerung der Druckleitung und der Pumpstation Seefeld der Abwasserbeseitigung
- Schlattgasse (Schlattpark 3): Neuverlegung Hydrant in Koordination mit neuer Überbauung
- St. Gallerstrasse 16: Ersatz der Hydrantenleitung in Koordination mit neuer Überbauung

2023 wurde das Vorhaben zum Ersatz sämtlicher **Wassermesser** in den Liegenschaften der Wasserbezügler abgeschlossen. Die bisherigen mechanischen Zähler sind von digitalen Zählern, die nach dem Ultraschall-Prinzip messen und durch einen integrierten Funksender die Fernauslesung ermöglichen, abgelöst worden. Dadurch entfällt die jährliche Zählerablesung durch die Kundinnen und Kunden oder einen Mitarbeitenden der Wasserversorgung.

2024 ist ein **Netzweiterungsprojekt** im Umfang von netto rund CHF 300'000 zum Anschluss diverser Liegenschaften an der Uznabergstrasse in der Gemeinde Uznach an die obere Druckzone der WV Schmerikon vorgesehen. Mit dieser Massnahme wird den neuen Bezügenden ein angemessenes Druckniveau angeboten, welches am Netz Uznach nicht gegeben ist. Zudem kann deren Versorgung beim Ersatz der Kantonsstrassen-Brücke über den Aabach, vorgesehen 2024, sichergestellt werden.

Im Rahmen der **Generellen Wasserversorgungsplanung** wurde die weitere Entwicklung des Netzes und der Infrastruktur überprüft. Dem Leitungsnetz wird ein guter Zustand attestiert. Von den Speichereinrichtungen sind die Reservoir Bürgital (untere Druckzone, Baujahr 2011) und Döltsch (obere Druckzone, Baujahr 1999) in sehr gutem, bzw. guten Zustand, derweil das Reservoir Lanzenmoos mit dem Stufenpumpwerk (untere Druckzone, Baujahr 1966) sanierungsbedürftig ist. Die Grundwasserfassung Kleine Allmeind (Baujahr 1975/2010) ist ebenfalls in gutem Zustand. Hingegen zeigen die Bilanzierungen, dass der Versorgungsauftrag nicht in allen Betriebszuständen in der Zukunft erfüllt werden kann.

Durch einen Ausbau der Verbindung und Automatisierung des Austausches zwischen den **Wasserversorgungen Uznach und Schmerikon** können beidseitige Defizite gemeinsam aufgefangen werden. Empfohlen wird in den weiteren Schritten die gemeinsame Erstellung einer Speichereinrichtung im Uznaberg als Ersatz für je ein sanierungsbedürftiges Reservoir in den beiden Wasserversorgungen (Reservoir Buechwald in Uznach und Reservoir Lanzenmoos in Schmerikon).

Vorgesehen und in Planung ist ein gemeinsamer automatisierter Übergabeschacht östlich der Aabachbrücke der Kantonsstrasse, anstelle des bestehenden manuellen Schachtes unmittelbar bei Einmündung der Uznabergstrasse sowie des Anschlusses des Beton- und Kieswerks in der Grynau an die WV Uznach als Ergänzung der Versorgung über die Grosse Allmeind durch die WV Schmerikon als Ausgleich zu den Investitionen der WV Schmerikon im Uznaberg.

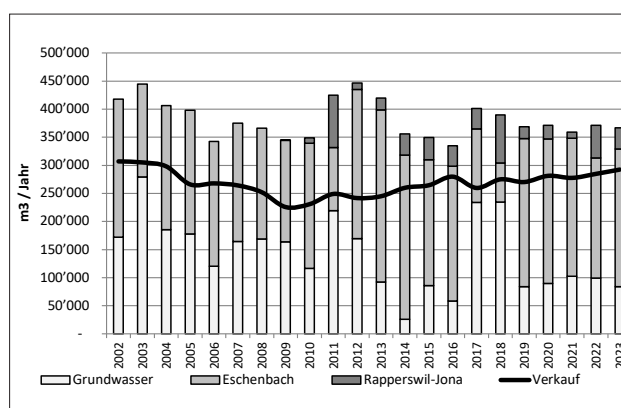

Der **Wasserbezug** schwankt wie seit Jahren um einen Jahresverbrauch zwischen 350'000 und 400'000 m³, entsprechend einem Tageswert von 1'000 m³. Durch spezifische Anstrengungen ist es gelungen, den Unterschied zwischen Bezug und Verkauf, der im Wesentlichen auf Netzverluste zurückzuführen ist, zu reduzieren.

Die **Wasserbereitstellung** folgte weitestgehend dem Muster der beiden Vorjahre. Es wurde der verfügbare Überschuss aus

der Wasserversorgung Eschenbach übernommen. Dadurch konnte der Bezug aus dem eigenen Grundwasserpumpwerk Kleine Allmeind beschränkt werden. Dies ist auch ökologisch sinnvoll, fliesst doch das Wasser von Eschenbach frei zu, währenddem das eigene Grundwasser in die obenliegenden Reservoirs gepumpt werden muss.

FINANZEN

Steuern

Kontonummer	Text	Rechnung 2022		Budget 2023		Rechnung 2023	
		Saldo	S/H	Saldo	S/H	Saldo	S/H
910	Steuern	15'090'150.65	H	15'618'300.00	H	16'138'035.89	H
9100	Allgemeine Steuern	12'074'666.27	H	12'280'000.00	H	12'678'548.94	H
91000	Gemeindesteuern (Steuern natürliche Personen)	12'074'666.27	H	12'280'000.00	H	12'678'548.94	H
91000.318000	Wertberichtigungen auf Forderungen	77'800.00	S	10'000.00	S	98'300.00	S
91000.318100	Tatsächliche Forderungsverluste	19'872.29	S	10'000.00	S	8'148.01	S
91000.400000	Einkommens- und Vermögenssteuern des laufenden Jahres	11'639'858.70	H	11'900'000.00	H	12'142'943.65	H
91000.400010	Einkommens- und Vermögenssteuern aus Vorjahren	497'309.49	H	400'000.00	H	880'903.36	H
91000.400090	Steuerfusskorrektur Laufendes Jahr	17.24	H			239'430.29	S
91000.400091	Steuerfusskorrektur Vorjahre	35'153.13	H			580.23	H
9101	Anteile an Kantonseinnahmen	1'566'645.74	H	1'835'000.00	H	2'302'141.50	H
91010	Anteile an Kantonseinnahmen	1'566'645.74	H	1'835'000.00	H	2'302'141.50	H
91010.318100	Tatsächliche Forderungsverluste	5'029.05	S			1'375.95	S
91010.400200	Quellensteueranteile inkl. BGSA	316'102.14	H	315'000.00	H	379'688.50	H
91010.401000	Gewinn- und Kapitalsteuern juristische Personen	919'927.80	H	920'000.00	H	1'534'688.90	H
91010.402210	Grundstückgewinnsteuern	335'644.85	H	600'000.00	H	389'140.05	H
9102	Sondersteuern	1'448'838.64	H	1'503'300.00	H	1'157'345.45	H
91020	Sondersteuern	1'448'838.64	H	1'503'300.00	H	1'157'345.45	H
91020.318000	Wertberichtigungen auf Forderungen	3'614.15	S				
91020.318100	Tatsächliche Forderungsverluste	100.00	S			201.18	S
91020.360100	Ertragsanteile an Kantone und Konkordate	2'250.00	S	2'300.00	S	2'390.00	S
91020.402101	Grundsteuern Satz 0.8 ‰	937'118.27	H	970'000.00	H	983'601.43	H
91020.402102	Grundsteuern 0.2 ‰	13'657.60	H	13'600.00	H	13'783.60	H
91020.402310	Handänderungssteuern	481'626.92	H	500'000.00	H	136'149.95	H
91020.403300	Hundetaxen	22'400.00	H	22'000.00	H	23'400.00	H
930	Finanz- und Lastenausgleich	41'800.00	H				
9301	Finanzausgleich 1. Stufe	41'800.00	H				
93010	Finanzausgleich 1. Stufe	41'800.00	H				
93010.462130	Sonderlastenausgleichsbeitrag Schule	41'800.00	H				
15000	Feuerwehr	338'281.30	H	296'000.00	H	375'316.91	H
15000.318100	Tatsächliche Forderungsverluste	4'829.84	S	4'000.00	S	2'797.87	S
15000.400200	Quellensteueranteile inkl. BGSA	39'236.40	H			39'717.35	H
15000.420000	Ersatzabgaben	303'874.74	H	300'000.00	H	338'397.43	H

Die Gemeindesteuern (Steuern natürlicher Personen) schlossen unter Berücksichtigung der Steuerfussskorrektur mit CHF 11'903'513.36 genau wie budgetiert ab. Damit stieg die einfache Steuer des laufenden Jahres um 4,8% auf CHF 10'534'082.62 erneut deutlich über dem Bevölkerungswachstum. Deutlich über Vorjahr und Budget schlossen die Nachzahlungen der Vorjahre, unter Berücksichtigung der Steuerfussskorrekturen, mit CHF 881'483.59 ab. Damit liegt das Ergebnis sowohl über dem Vorjahreswert als auch über den budgetierten Erwartungen. Dies ist auf den weiteren Anstieg der Steuerkraft zurückzuführen, wie sich aus der deutlich höheren Veränderung der einfachen Steuer im Verhältnis zur Veränderung der Bevölkerung ergibt.

Über Budget und Vorjahreswerten liegen auch die Anteile an den Kantonssteuern. Allen voran die Gewinn- und Kapitalsteuern der juristischen Personen, die auf einem nie zuvor erreichten Wert über 1,5 Mio. Franken zu liegen kamen. Unterdurchschnittlich fielen die Grundstückgewinnsteuern aus; ein Indiz, dass sich der Liegenschaftenhandel in Schmerikon nun schon seit einiger Zeit verhalten entwickelt (2020 betrug die Grundstückgewinnsteuern CHF 1,2 Mio. und die Handänderungssteuern CHF 920'000). Bei den Sondersteuern ist die Grundsteuer ein verlässlicher Wert, der stets zwischen 4% und 5% ansteigt infolge der periodischen Schätzungen.

Die Feuerwehersatzabgabe schloss rund 10% über Budget und Vorjahreswert ab.

Rechnungsabschluss 2023

Die Erfolgsrechnung des Jahres 2023 schliesst mit einem Ertragsüberschuss von CHF 16'458.38 ab, welcher den kumulierten Ergebnissen der Vorjahre zugewiesen wird. Dem Gesamtaufwand von netto CHF -24'726'901.54 stand ein nahezu gleicher Gesamtertrag von CHF 24'743'359.92 gegenüber. Der Finanzteil des Jahresberichtes gibt umfangreich Auskunft über den Rechnungsabschluss.

Dank

Wir danken Ihnen, sehr geehrte Mitbürgerinnen und Mitbürger, für Ihren Beitrag zur Lösung unserer gemeinsamen Aufgaben. Ein weiterer Dank geht an alle Mitglieder in Kommissionen, an die Funktionäre und weiteren Helferinnen und Helfer für die konstruktive und gute Zusammenarbeit und das Engagement im Interesse unserer Gemeinde. Ebenso danken wir allen Mitarbeiterinnen und Mitarbeitern für die geleistete Arbeit und die zuverlässige Aufgabenerfüllung.

8716 Schmerikon, 20. Februar 2024

GEMEINDERAT SCHMERIKON

Gemeindepräsident
Félix Brunschwiler

Ratsschreiber
Claudio De Cambio

BERICHT DER ICT-KOMMISSION KALENDERJAHR 2023

Sowohl in der Primarschule als auch auf der Oberstufe kommunizieren wir mittlerweile auch auf digitalem Weg mit den Eltern unserer Schülerinnen und Schüler. Viele Eltern schätzen die Apps «Pupil» (Kindergarten/Primar) und «Klapp» (Oberstufe) und für Lehrkräfte vereinfacht und beschleunigt diese Art der Kommunikation die Arbeit sehr. Absenzmeldungen, Anfragen, sowie Informationen zu aktuellen Themen können so effizient an die Eltern verschickt werden. Auch Fotos von schulischen Anlässen lassen sich mit diesen Messengern datenschutzkonform teilen.

Seit Sommer 2023 werden die Schülerinnen und Schüler der 1. Oberstufe mit einem persönlichen Windows11-Laptop ausgerüstet. Dieser ermöglicht ein noch effizienteres Arbeiten mit Office-Anwendungen wie Word, Excel oder Teams. Den Laptop dürfen die Jugendlichen sogar nach Hause mitnehmen und für private Zwecke benutzen. Damit verbunden ist jeweils eine kleine Hausaufgabe: Das Gerät muss jeden Morgen wieder voll aufgeladen in die Schule mitgebracht werden. Um auch zuhause ein konzentriertes und sicheres Arbeiten zu ermöglichen, regelt unsere Online-Firewall von Cisco, welche Bilder und anderen Inhalte auf dem Gerät angezeigt werden können. Es ist uns ein Anliegen, diese Dienstleistung auf allen Geräten der Schule anzubieten. Egal, ob es sich um einen PC, ein iPad oder einen persönlichen Laptop handelt – und unabhängig davon, ob diese Geräte mobil, im Intranet der Schule oder zuhause eingesetzt werden.

Von April bis November 2023 haben wir alle unsere Dienstleistungen bei einem neuen Anbieter, der ISE AG aus Einsiedeln, konzentriert. Dies vereinfacht den Support aller Geräte, den Betrieb unseres Netzwerks, die Lizenzierung der Software, sowie die Synchronisierung aller Benutzer mit Office365 ungemein. Der Übergang startete mit dem Ersatz des Servers in den Frühlingferien und wurde fristgerecht per Ende Jahr abgeschlossen. Im laufenden Betrieb wurden unter anderem die Firewall ersetzt, die erweiterte Datensicherung für Office365 eingerichtet, die Notstromversorgung des Servers ausgebaut sowie das Drucken geräteunabhängig so eingerichtet, dass alle Schülerinnen und Schüler selbstständig in jedem Schulzimmer zu ihren Dokumenten kommen. Die Notstromversorgung wurde anlässlich des Stromausfalles vom Montag, 11. Dezember 2023 bereits einem ersten Härtetest unterzogen und hat diesen mit Bravour bestanden.

Auch weiterhin hat eine stabile, zuverlässige Infrastruktur oberste Priorität. ICT soll da ankommen, wo sie hingehört: bei den Schülerinnen und Schüler zur sinnvollen Nutzung und Produktion von vielfältigen Medien.

Schmerikon, im Februar 2024

Felix Sieber

Bereichsleiter ICT Schule Schmerikon

**JAHRESBERICHT 2023 DER SCHULLEITUNG
KINDERGARTEN UND PRIMARSCHULE**

Der Blick zurück auf ein vergangenes Jahr zeigt auf, wie viel an jedem Tag in einer Schule passiert. Kein Tag ist wie der andere und die Schulleitung wie auch die Lehrpersonen müssen sich täglich auf neue Situationen einstellen und permanent nach zielführenden Lösungen suchen.

Trotz Lehrpersonenmangel ist es uns gelungen, alle Stellen mit ausgebildeten Lehrpersonen zu besetzen. Die Mischung aus Junglehrerinnen und Lehrpersonen mit Berufserfahrung ist eine Bereicherung für die Schulhausteams.

Für die Teambildung durften wir kurz nach Schuljahresstart einen gemeinsamen Anlass erleben. In der Alten Zementi bauten wir in Gruppen Flosse, prüften sie auf ihre Tauglichkeit und lösten miteinander Rätsel. Daneben wurden Teamspiele gespielt sowie das Essen vorbereitet und genossen. Es war ein sehr heisser und äusserst fröhlicher Sommertag, der uns als Team näher zusammengebracht hat.

Unser Mitarbeiterausflug führte uns ins Glarnerland. In der Glarner Feingebäck AG in Engi konnten an einem Workshop alle ihre eigene Glarner Pastete backen. Nach einem Spaziergang durch Glarus haben wir bei bester Laune das Abendessen genossen!

Gemeinsame Anlässe geben Raum, um einander besser kennenzulernen, Abstand zu gewinnen vom herausfordernden Schulalltag und neue Energie zu tanken. Das Team wird gestärkt. Ich erfahre täglich, wie unsere Lehrpersonen über ihre Klasse hinaus mitdenken und sich gegenseitig und die Schulführung unterstützen. Gemeinsam werden Lösungen gesucht. Jede Lehrperson und alle zusätzlichen Mitarbeitenden der Schule leisten einen grossen Beitrag an einen gelingenden Schulalltag. Zusammen tragen wir die Verantwortung für eine gute Schule.

Personelle Mutationen

Fünf Babys erblickten im Jahr 2023 das Licht der Welt.

3. April 2023

Mia Kaufmann von Patricia Kaufmann

26. Juni 2023

Zwillinge Milena und Melissa Petrolo von Tiziana Petrolo

4. Juli 2023

Luca Messina von Sabrina Gysin







21. Juli 2023

Raffael Gündüz von Lusi Gündüz

Wir gratulieren zur Ankunft der Kleinen und wünschen den Eltern alles Liebe und Gute!

Auch in diesem Jahr haben sich Lehrpersonen entschieden, in die Welt zu ziehen, sich aufs Muttersein zu konzentrieren, die Pension zu geniessen oder sich neu zu orientieren.

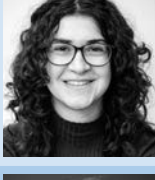
Neue Lehrpersonen

1. Klasse Schulhaus Zentral	
Rahel Schmid	
3. Klasse Schulhaus Zentral	
Claudia Inauen	
5. Klasse Schulhaus Zentral	
Evelyne Kuster	
Kindergarten Schulhaus Zentral	
Lara Perkmann	
3. Klasse Schulhaus Sand	
Simone Halef	
Kindergarten Schulhaus Sand	
Cornelia Allemann	
Kindergarten Schulhaus Sand	
Andrea Birchler	

Weiter begrüssen wir mit einem kleinen Pensum:

Corina Camenzind
Englisch
3. Klasse, Schulhaus Zentral

Bettina Corday
Französisch
5. Klasse, Schulhaus Sand

Wir heissen unsere neuen Lehrpersonen herzlich willkommen. Wir wünschen Ihnen viel Freude mit den Kindern und dass sie sich in den Teams wohlfühlen.

Austritte

Svenja Burri
1./2. Klasse, Schulhaus Zentral

Livia Nigg
Kindergarten, Schulhaus Zentral

Laura Renner
6. Klasse, Schulhaus Zentral

Lusi Gündüz
3./4. Klasse, Schulhaus Zentral

Daniela Corvo
Kindergarten, Schulhaus Sand

Tiziana Petrolo
3./4. Klasse, Schulhaus Sand

Daria Stadler Walz
Kindergarten, Schulhaus Sand

Yvonne Debus
1. Klasse, Teamteaching und Deutsch als Zweitsprache,
Schulhaus Zentral

Sarah Sieber
5./6. Klasse, Schulhaus Zentral

Daria Stadler Walz ging frühzeitig in Pension! Nur mit einer kurzen Unterbrechung ihrer Unterrichtstätigkeit war sie von 1981 bis 2023 im Kindergarten Schmerikon tätig. In dieser langen Anstellung konnten erst die Mütter und Väter und dann deren Kinder den Unterricht von Daria Stadler Walz geniessen.

Daria Stadler Walz war mit Leib und Seele Kindergarten Lehrperson. Wir danken ihr für ihr jahrelanges Engagement. Wir wünschen ihr von Herzen alles Gute, gute Gesundheit und weiterhin viel Lebensfreude und Energie.

Wir schätzen es sehr, dass sie uns trotz Pensionierung zeitweilig für Stellvertretungen zur Verfügung steht.

Wir wünschen allen Lehrpersonen, die einen neuen Lebensabschnitt begonnen haben, alles Gute und bedanken uns für Ihre Arbeit für unsere Schmerkner Schülerinnen und Schüler.

Pupil – Kantonale IT Strategie

Der Pupil Messenger wurde anfangs Jahres eingeführt. Sehr schnell haben sich alle an das neue Kommunikationstool gewöhnt und schätzen diese App.

Nun stehen die nächsten Schritte an. In den folgenden Monaten startet der Prozess mit der Einsetzung von Pupil auf Ebene Schulverwaltung, Lehreroffice und weiteren Modulen. Unsere kompetenten IT Verantwortlichen der Schule Schmerikon, Felix Sieber, Rahel Leuenberger und Jonathan Weichart unterstützen und begleiten die Lehrpersonen und Mitarbeitenden bei der Einführungsphase. Wir schätzen ihre Kompetenz und ihre rasche Hilfe sehr. Herzlichen Dank!

SCHULAKTIVITÄTEN AUS DEM KINDERGARTEN UND DER PRIMARSCHULE

Praktikantinnen in den Kindergärten

Beim Start in den Kindergarten ist vieles neu und anders. So viele neue Gspänli, Abläufe und Spielsachen. Der Reissverschluss geht nicht zu, die Schuhe sind nicht mehr da, wo sie vorher waren, ein Kind hat die falsche Znüibox genommen, beim Spielen gibt es Streit und Tränen...

Die Anfangsphase ist für die Kinder und die Lehrpersonen eine grosse Herausforderung. Zur Unterstützung wurden zum Start das erste Mal in allen Kindergärten für drei Wochen Praktikantinnen eingesetzt. Zwei Hände mehr und zwei Augen mehr wurden von allen sehr geschätzt!

Spielzeugfreier Kindergarten

Alle zwei Jahre, abwechselnd in den Kindergärten Sand und Zentral, gehen die Spielsachen in die Ferien. Nach den Sportferien ging es im Sand wieder für neun Wochen los.

Während dieser Zeitspanne werden die Lebenskompetenzen besonders gestärkt. Die Kinder entscheiden selbst, was und mit wem sie spielen wollen. Probleme oder Konflikte werden, wenn immer möglich, selbst gelöst. Sie lernen den Umgang mit Gefühlen und Bedürfnissen und müssen vielleicht auch mal Langeweile aushalten oder einfach das Nichtwissen, was sie tun sollen. Grenzen werden ausgetestet sowie Neues gewagt und entdeckt.

Für mehr Informationen: www.spielzeugfrei.ch

Schülerinnen- und Schülerrat im Schulhaus Sand

Mit dem neuen Schuljahr 2022/23 startete im Schulhaus Sand der Schülerinnen- und Schülerrat. Die von den Klassen gewählten Mitglieder tagen pro Jahr an vier Sitzungen.

Der Schülerinnen- und Schülerrat konnte nach noch nicht einmal einem halben Jahr bereits seine ersten Erfolge feiern. Das Fussballtor bekam wieder ein Netz, welches in einer Pause, zusammen mit unserem Schulsozialarbeiter, Serkan Yildiz, befestigt wurde. Es kann auch wieder Tischtennis gespielt werden. Zusätzlich wurde mit Unterstützung von Eltern und Lehrpersonen ein Kinoabend organisiert.

Besuchen Sie unsere Schulwebsite. Unter Schulhaus Sand und Schulhaus Zentral «aus den Klassen» finden Sie Beiträge vom Besuch beim Geigenbauer, von der Erzählnacht, vom Laternenumzug, vom Waldbesuch, vom Klassenlager, von der Kinderbaustelle, von den Projekttagen u.v.m.

Die Schulleiterin bedankt sich bei allen Erziehungsberechtigten, die mit Wohlwollen ihre Kinder der Schule Schmerikon anvertrauen, für Ihre Wertschätzung und ihre Unterstützung.

Unsere Lehrpersonen und alle Mitarbeitenden der Schule begleiten die Kinder auf einem Stück ihres Lebensweges. Das ist eine schöne und verantwortungsvolle Aufgabe. Ihnen allen gebührt ein grosses Dankeschön für ihr Engagement.

SCHULE SCHMERIKON

Anita Allenspach
Schulleiterin Kindergarten und Primarschule



JAHRESBERICHT DER SCHULLEITUNG OS 2023

Schulfest 30 Jahre Oberstufe Süd – ein grosses Highlight in diesem Schuljahr



Vor etwas mehr als 30 Jahren übergab die Bevölkerung von Schmerikon das Oberstufenschulhaus Süd seiner Bestimmung. Am 6. Mai 2023 feierten die Schülerinnen und Schüler zusammen mit der Lehrerschaft und mit den zahlreichen Gästen den runden Geburtstag. Das Fest war gleichermaßen Rückblick und Einblick in den Schulalltag von heute. Über all die vielen Jahre seit der Einweihung des Schulhauses, in unzähligen Gesprächen und Begegnungen ist die stets positive Grundhaltung des Gemeinwesens zur Schule und Bildung zum Ausdruck gekommen. Diese Tatsache war Anlass, der Öffentlichkeit mit einem stimmungsvollen Fest «Danke» zu sagen.

Der Festakt wurde musikalisch begleitet von der zweiten Sekundarklasse. Zusammen mit ihrem Musiklehrer, Stephan Grob, hat sie einen begeisternden Schulsong getextet, komponiert und vor-





getragen. Der Musiker Nickless verzückte mit zwei Soloauftritten. Lehrende und Lernende gaben am Nachmittag einen Einblick in das breit gefächerte Ausbildungsprogramm. Sprachen, Mathematik, Natur und Technik, bildnerisches, textiles und technisches Gestalten, Musik, Informatik, Sport; alles dargeboten, gelehrt und gelernt mit Engagement und Freude. So macht Schule Spass. Das war allseits offensichtlich. Die Festwirtschaft fehlte nicht und der Pausenplatz bot zur Abwechslung Raum für Autoscooterfahrten.

Lehrstellensuche und Anschlusslösungen unserer Schulabgängerinnen und Schulabgänger

Dank der kompetenten Begleitung und Betreuung durch die Klassenlehrpersonen Felix Sieber, Klassenlehrer der 3. Sek und Rolf Müller, Klassenlehrer der 3. Real, konnte die Lehrstellensuche respektive die Suche nach einer geeigneten Anschlusslösung bei allen Schülerinnen und Schüler der 3. Oberstufe erfolgreich abgeschlossen werden.

Folgende Anschlusslösungen wählten die diesjährigen Schulabgängerinnen und Schulabgänger (10 Realschülerinnen/Realschüler und 18 Sekundarschülerinnen/Sekundarschüler)

Anschlusslösungen Realabteilung (10)	Anschlusslösungen Sekundarabteilung (18)
Detailhandelsfachfrau EFZ	Polymechaniker EFZ
Fachfrau Betreuung EFZ	Fachmittelschule
Automobil-Fachmann EFZ	Drogist/-in EFZ
Elektroinstallateur EFZ	Gymnasiale Matura
Elektroinstallateur EFZ	Kaufmann/-frau EFZ
Dentalassistentin EFZ	Drogist/-in EFZ
Fachfrau Gesundheit EFZ	Handelsschule
Drogistin EFZ	Fachmann/-frau Gesundheit EFZ
Berufsvorbereitungsjahr	Zeichner/-in EFZ
Logistiker EFZ	Zimmermann EFZ
	Konstrukteur EFZ
	Fachmittelschule
	Elektroinstallateur/-in EFZ
	Kaufmann/-frau EFZ
	Kaufmann/-frau EFZ
	Wirtschaftsmittelschule
	Gymnasiale Matura
	Gymnasiale Matura

Selbständige Projektarbeit der 3. Oberstufenklassen

Auch dieses Jahr reichten die Jugendlichen der 3. Sekundar- und Realklasse ihre selbstständigen Projektarbeiten ein, die zusammen mit den Zeugnissen und den Stellwerkzertifikaten einen wichtigen Bestandteil des Abschlussportfolios am Ende der obligatorischen Schulzeit darstellen. Mit einem frei gewählten Thema setzen sich die Schülerinnen und Schüler während eines Semesters intensiv auseinander und erstellen in Einzelarbeit entweder eine schriftliche Arbeit oder ein gestalterisches Produkt. Der Hauptfokus liegt auf der Eigenständigkeit der Schülerinnen und Schüler. Sie sollen lernen, eigene Ideen zu entwickeln, Schwierigkeiten zu meistern, Durchhaltewillen zu zeigen, um sich schliesslich über ein persönliches Produkt zu freuen, auf das sie stolz sein dürfen.



Personelles – Austritte aus dem Team der Oberstufe per Sommer 2023

Rolf Müller kam auf das Schuljahr 2005/06 in der Funktion als schulischer Heilpädagoge zusammen mit seiner langjährigen Teamteachingkollegin Daniela Rupff an die Oberstufe Schmerikon. Mit Begeisterung und mit professioneller Empathie unterrichtete er seine ihm anvertrauten Schülerinnen und Schüler der Fördergruppe. Im Schuljahr 2009/10 übernahm er als Klassenlehrer die 1. Realklasse, da die Fördergruppe zu Gunsten der Integration in die Regelklasse aufgehoben wurde.



Rolf Müller überzeugte in den folgenden Jahren bis zu seiner Pensionierung im Oktober 2023 sowohl als Pädagoge als auch als Teamplayer an der Oberstufe Schmerikon. Unterrichten war für ihn immer viel mehr als nur reine Wissensvermittlung.



Die Schülerinnen und Schüler sollten in ausserschulischen Lernfeldern für die Herausforderungen der Berufswelt befähigt werden. All die unzähligen Schulanlässe der Oberstufe wären ohne seinen unermüdlichen Einsatz und ohne seine motivierende Regie nie möglich gewesen. Rolf Müller hinterlässt an unserer Schule und ganz besonders im Team der Oberstufe eine Lücke. An dieser Stelle danken wir ihm von Herzen für seine 18 Jahre des Wirkens zu Gunsten der Schule Schmerikon und der Jugendlichen, die er begleiten durfte. Adieu Rolf! Wir wünschen dir für deinen neuen Lebensabschnitt im «Ruhestand» alles Gute.

David Gerber unterrichtete seit dem Schuljahr 2014/15 als Fachlehrperson für technisches und bildnerisches Gestalten in allen Klassen unserer Oberstufe. In seinem Unterricht entstanden Produkte oder Werkgegenstände, die grossen individuellen Gestaltungsfreiraum ermöglichten. Unser Schulmotto «Kopf, Herz und Hand» war für ihn stets die sinngebende Basis seines Selbstverständnisses als Lehrperson.

Sarah Sieber kam als Fachlehrperson für Sport auf den Beginn des Schuljahres 2017/18 an die Oberstufe Schmerikon. In einem Teilpensum unterrichtete sie zudem als Teamteachinglehrperson in der Primarschule im Schulhaus Zentral zusammen mit Rahel Leuenberger.

Stephan Grob kam zum Schuljahresbeginn 2019/20 als Fachlehrperson im Bereich Schulmusik an die Oberstufe Schmerikon

und unterrichtete alle Klassen der Oberstufe im Fach Musik. Er betreute mit grossem Fachwissen, Engagement und Kompetenz die Schülerinnen und Schüler bei der Planung und Durchführung der selbstständigen Projektarbeiten und bot ihnen immer wieder die Gelegenheit, Lieder und musikalische Beiträge vor einem grösseren Publikum zu präsentieren.

Patrick Lederhaas kam auf das Sommersemester des Schuljahres 2022/23 ins Team der Oberstufe und unterrichtete als Klassenlehrperson die Schülerinnen und Schüler der 2. Realklasse. Er beendet seine Anstellung auf eigenen Wunsch, um sich einer neuen beruflichen Herausforderung auf Gymnasialstufe zu stellen.

Personelles – Grüezi und herzlich willkommen an der Oberstufe

Auf das Schuljahr 2023/24 begrüsst wir im Team der Oberstufe Schmerikon Sylvie Rechsteiner, Peter Eichenberger und Riccardo Genco.

Sylvie Rechsteiner absolvierte die Ausbildung zur Oberstufenlehrperson an der Pädagogischen Hochschule in St.Gallen und übernahm im August die 1. Realklasse als Klassenlehrerin.

Peter Eichenberger ist Oberstufenlehrer, aktuell in QUEST Ausbildung, mit 5-jähriger Berufserfahrung als Reallehrer und startete als Klassenlehrperson in der 3. Realklasse ab dem neuen Schuljahr.

Riccardo Genco absolvierte seine Ausbildung an der PHSG und ist seit 2005 als Oberstufenlehrperson tätig. Als Fachlehrperson unterrichtet er seit dem Schuljahr 2023/24 die Fächer Technisches Gestalten, Bildnerisches Gestalten sowie ein kleines Pensum Mathematik.

Ein Dank zum Schluss

Die Schulleitung dankt allen Mitarbeitenden der Oberstufe, die durch ihren unermüdlichen Einsatz im Jahr 2023 dazu beigetragen haben, dass unsere Schule ein bunter und lebensfroher Ort des gemeinsamen Lernens ist.

M. Stössel

Schulleitung OS Schmerikon

Spezielle Aktivitäten im Jahresverlauf in der Villa Kunterbunt

In der Villa Kunterbunt starteten wir das Jahr 2023 mit einem **Lego-Wettbewerb**. Eifrig widmeten sich viele der Kinder nach dem Mittagessen dem Bau eines möglichst kreativen Werkes. Daraus sind viele tolle Kunstwerke entstanden. Nach den Sportferien wurden die Werke bei einer grossen Siegerehrung gewürdigt.



Dieses gemeinsame Erlebnis hat die Kinder dazu bewogen immer wieder nach einem weiteren gemeinsamen Highlight zu fragen. Ideen wurden gesammelt. Am 31. Mai 2023 fand bei herrlichem Wetter eine **ALOHA SUMMER PARTY** statt. Schon das Schmücken der Villa Kunterbunt und des Gartens machte den Kindern grossen Spass. Mit einer feinen Beerenbowle zum Apero begann die Party. Bei fröhlicher Musik wurde getanzt und lustige Spiele gespielt. Der grosse Hunger konnte bei einem Buffet mit vielen Köstlichkeiten gestillt werden. An der SirupBar konnte der Durst gelöscht werden. Nach dem Stürmen des Dessertbuffets beendeten lustige Kreisspiele den Partynachmittag und die zufriedenen Gesichter zeigten uns, dass die Kinder die Party voll genossen hatten.

Der **Clean up day** hat in Schmerikon einen festen Platz im Jahreskalender. Für die Tagesstruktur eignet sich das Thema in Bezug auf «Essen» und «Food Waste». Mit Infomaterial von unserem Essenslieferanten und täglichen Aktionen konnten die Kinder im Juni viel über die Herkunft von Nahrungsmitteln, gesundes und umweltfreundliches Essen und Food Waste lernen. Einiges davon konnten wir in unsern Alltag beim Mittagstisch und beim Zvieri einbauen. So achteten wir zusammen mit den Kindern darauf, nur so viel zu schöpfen, wie sie auch zu essen vermögen und beim Zvieri durften wir öfters feine Sachen geniessen, welche vom Wegwerfen gerettet wurden.



Steigende Kinderzahlen

Die Kinderzahlen steigen kontinuierlich an. Dies führte dazu, dass die nach neuen Räumen und Raumnutzungsmöglichkeiten gesucht werden musste. Nach einigen Abklärungen konnten wir den Estrich sanft umbauen und herrichten. Dieser wird seit dem sehr gerne von den Kindern zum Fussballspielen mit einem Softball genutzt. Nebst dem Fussballspielen kann am neu installierten Boxsack überschüssige Energie abgebaut werden. Dies bringt vor allem bei Schlechtwettertagen eine grosse Entlastung.

Kinderzahlen Mittagessen

	Mo	Di	Mi	Do	Fr
01.02.2022	13	20	3	20	14
01.02.2023	16	24	4	25	15
01.02.2024	31	39	8	34	12

Vor allem die steigenden Zahlen beim Mittagstisch führen dazu, dass die Raumnutzung noch effizienter gestaltet und für die Betreuung genutzt werden muss. Aus diesem Grund erhielten die Schülerinnen und Schüler der Mittelstufe im Rahmen eines Versuchs ein Zimmer im oberen Stock, wo sie essen und sich organisieren während der Mittagspause organisieren dürfen. Aufgrund der positiven Rückmeldung wird der Versuch bis Ende Schuljahr 2023/24 weitergeführt. Doch die Raumsituation bleibt mit den steigenden Zahlen in der Tagesstruktur eine Herausforderung und muss auch im nächsten Jahr beobachtet werden.

Für die Mitarbeitenden der Tagesstruktur sind die Anforderungen mit den steigenden Kinderzahlen nochmals angestiegen. Im September durfte das ganze Team zusammen mit den Teams aus Uznach und Gommiswald eine lehrreiche Weiterbildung zum Thema Beziehung im Betreuungsalltag absolvieren. Wir sind sehr dankbar, kann sich unser Personal regelmässig weiterbilden und so eine gute Qualität der Betreuung sicherstellen.

Wir freuen uns auf ein weiteres spannendes und herausforderndes Jahr in der Villa Kunterbunt.

Ruth Haller

Leiterin Tagesstruktur Villa Kunterbunt



PERSONAL

Beschäftigte Mitarbeitende

In der Schule Schmerikon arbeiteten, am 31. Dezember 2023, 82 Personen. Die Mitarbeitenden führen ihre Arbeit sehr engagiert und mit hoher Fachkompetenz aus. Wir danken allen Mitarbeitenden ganz herzlich für die geleistete Arbeit.

Dienstjubiläen

Im Jahre 2023 konnten folgende Lehrpersonen und Mitarbeitende für ihre Treue an der Schule Schmerikon geehrt werden.

Aebersold Cécile	5 Jahre
Affentranger Cyrill	5 Jahre
Gysin Sabrina	5 Jahre
Lottenbach Andrea	5 Jahre
Müller Tamara	5 Jahre
Steiner Silvia	5 Jahre
Sommer Jessica	10 Jahre
Broder Nicole	15 Jahre
Schätti Robert	20 Jahre

Austritte

Im vergangenen Jahr haben folgende Lehrpersonen und Mitarbeitende die Schule Schmerikon verlassen.

Burri Svenja
Debus Yvonne
Grob Stephan
Gerber David
Gündüz Lusi
Jaggi Ruedi
Lederhaas Patrick
Müller Rolf
Nigg Livia
Pedrazzoli Thomas
Petrolo Tiziana
Renner Laura
Sieber Sarah
Stadler Walz Daria

Die Schuldirektorin hat die Mitarbeitende mit dem besten Dank für die geleistete Arbeit und mit guten Wünschen für die Zukunft verabschiedet.

Eintritte

Im Berichtsjahr wurden folgende neue Lehrpersonen und Mitarbeitende angestellt:

Allemann Cornelia	Kindergarten
Balakhontseva Alina	Tagesstruktur
Bischof Roman	übriges Personal
Camenzind Corina	Primarschule
Corday Bettina	Primarschule

Cirriacione Primo	Schulleitung
Corday Bettina	Primarschule
Eichenberger Peter	Oberstufe
Ganz Katharina	Schuldirektion
Genco Riccardo	Oberstufe
Halef Simone	Primarschule
Inauen Claudia	Primarschule
Kuster Evelyne	Primarschule
Lederhaas Patrick	Oberstufe
Perkmann Lara	Kindergarten
Rechsteiner Sylvie	Oberstufe
Schmid Rahel	Primarschule

Die Schuldirektorin heisst die neuen Mitarbeitenden an der Schule Schmerikon herzlich willkommen und wünscht ihnen viel Freude und Erfüllung bei der beruflichen Tätigkeit.

SCHULBETRIEB

Tagesstruktur: Morgen-, Mittagstisch- und Nachmittagsbetreuung der Schule Schmerikon

Die Schule Schmerikon bietet am Montag, Dienstag, Mittwoch, Donnerstag und Freitag eine Morgenbetreuung einen Mittagstisch und eine Nachmittagsbetreuung an. Es nehmen 63 Kinder teil.

Die Betreuung findet in der Villa Kunterbunt, beim Schulhaus Zentral statt. Die kleineren Kinder vom Schulhaus Sand werden zur Tagesstruktur begleitet.

Mittagstischangebot des «Verein Tagesfamilien Linthgebiet»

Der «Verein Tagesfamilien Linthgebiet» bietet täglich betreute Mittagstisch-Angebote an. Es sind total 9 Kinder angemeldet. Im Jahre 2023 wurden total 446 Mittagessen bei verschiedenen Familien eingenommen.

Entwicklung der Schülerzahlen

Anzahl der Schülerinnen und Schüler:

Stand	Schmerikon	auswärts	Total
31.12.2019	411	24	435
31.12.2020	432	37	469
31.12.2021	417	46	463
31.12.2022	421	53	474
31.12.2023	421	45	466

LEHRPERSONEN UND MITARBEITENDE (TOTAL)
STAND: 31. DEZEMBER 2023
Zyklus 1 & 2 Kindergarten & Primarschule

Aebersold Cécile
 Affentranger Cyril
 Allemann Cornelia
 Birchler Andrea
 Broder Nicole
 Camenzind Corina
 Corday Bettina
 Corvo Daniela
 Domeisen Franziska
 Flückiger Marie-Anne
 Greiter Dominique
 Gysin Sabrina
 Hager Iris
 Halef Simone
 Häni Sarah
 Hauser Mirjam
 Inauen Claudia
 Kamm Monika
 Kaufmann Patricia
 Kuster Evelyne
 Kuster Simone
 Lepri Gabi
 Leuenberger Rahel
 Lottenbach Andrea
 Moser Fabienne
 Müller Franziska
 Perkmann Lara
 Picmous Nelly
 Reiser Alexandra
 Schild Tina
 Schmid Rahel
 Sommer Jessica
 Soto Franziska
 Steiner Claudia
 Steiner Svitlana
 Stocker Moritz
 Weichart Jonathan
 Wespe Stefanie
 Wittinger Daniela
 Zilly Siella
 Zuppinger Andrea

Zyklus 3 Oberstufenschule

Bächtiger Mario
 Balzer Paul
 Caravà Evelin
 Eichenberger Peter
 Fischli Tamara
 Fuchs Gabriela
 Genco Riccardo
 Rechsteiner Sylvie
 Rupff Daniela
 Schätti Robert

Schubiger Katharina
 Sieber Felix

Tagesstruktur

Balakhontseva Alina
 Bekleviç Sumaly
 Brändle Sandra
 Ersöz Hannah
 Haller Ruth, Leitung
 Müller Tamara
 Stadler Wayan

Hauswarte und Mitarbeitende Hausdienst

Baggenstos Angelo
 Da Cruz Paula
 Morger Daniela
 Morger Hans Peter
 Schmucki Sven
 Steiner Silvia
 Wespe Janick

Übriges Personal

Bischof Roman
 Frei Cornelia
 Geisser Vreny
 Helbling Karin
 Helbling Stefanie
 Mächler Ursi
 Müller Rolf
 Strotz Bettina
 Vontobel Jacqueline

Schuldirektorin

Ganz Katharina

Schulleitung

Allenspach Anita, Kindergarten & Primarschule
 Stössel Martin, Oberstufe
 Forrer Sandra, Oberstufe STV

Schulverwaltung

Marty Claudia
 Truniger Regula

BEITRAG AMTSBERICHT 2023

Entwicklung der Schülerzahlen

SuS = Schülerinnen und Schüler

Datum	SuS in Schmerikon	SuS auswärts	Total
31.12.2023	421	45	466

- Im August 2023 traten 39 Kinder in den Kindergarten ein, 44 in die Primarschule.
- Auf der Primarstufe werden 13 Klassen geführt. Aufgrund des grossen Jahrgangs in der 2. Klasse, zwei Klassen im Schulhaus Sand und eine Klasse im Zentralschulhaus. Je zwei Klassen in der 1. und in der 3.- 6. Klasse.
- 36 Jugendliche traten im August in die Oberstufe (OS) ein. 22 SuS in die 1. Sekundarklasse, 14 SuS in die Realschule
- Musikschüler von Schmerikon: 68 SuS

Fördermassnahmen

Die Schule Schmerikon führt keine Kleinklassen, sondern integriert Schülerinnen und Schüler mit besonderen Bedürfnissen oder spezifischem Unterstützungsbedarf in den Regelklassen, sofern vom SPD nichts anderes empfohlen wurde. Enorm wichtig ist dabei die Zusammenarbeit auf allen Ebenen. Nebst den Klassenlehrpersonen unterstützen Schulische Heilpädagoginnen und Heilpädagogen die Schülerinnen und Schüler und stehen den Eltern beratend zur Seite. Bei ausgewiesenem Bedarf werden die Schülerinnen und Schüler durch die Bereitstellung von Logopädie, Psychomotorik, Heilpädagogischer Früherziehung im Kindergarten, Begabungsförderung oder DaZ (Deutsch als Zweitsprache) zusätzlich unterstützt und gefördert.

Folgende Fördermassnahmen wurden mit Stand 31. Dezember 2023 in Anspruch genommen:

Fördermassnahmen	Anzahl SuS
ISF (integrative schulische Förderung)	72
Logopädie (logopädisch erfasst)	49
Psychomotorik	1
DaZ	87
Begabungsförderung	24

Schularzt dienst und Schulzahn pflege

Alljährlich werden die 2. Kindergartenkinder, die Schülerinnen und Schüler der 5. Primarklassen sowie die Jugendlichen der 2. Oberstufe zum Schularztuntersuch aufgeboten. Ebenfalls jährlich steht die Zahnkontrolle für alle Schülerinnen und Schüler der Schule Schmerikon an.

Die Untersuchungen beim Schularzt sowie beim Schulzahnarzt sind vom Kanton vorgeschrieben und obligatorisch. Die Eltern haben jedoch die Möglichkeit, den schulärztlichen Untersuchungen sowie die jährliche Zahnkontrolle, auf eigene Kosten bei einem Arzt ihres Vertrauens durchführen zu lassen. Die Untersuchungen auf privater Basis müssen vom zuständigen Arzt/Zahnarzt schriftlich zuhause der Schule bestätigt werden.

Die schulärztlichen Untersuchungen stellen eine wichtige Kontrolle bei der Entwicklung der Schülerinnen und Schüler dar. Je nach Alter wird verschiedenen Entwicklungsbereichen Beachtung geschenkt. Beim Schuleintritt spielt vor allem die Kontrolle der körperlichen Reife (Grösse, Gewicht, Sinnesfunktionen, Skelett,

Motorik usw.) sowie eine Überprüfung der Schulreife eine wichtige Rolle. Der Untersuchungen in der Mittelstufe dient in erster Linie der Früherfassung von Wachstumsstörungen der Wirbelsäule. Zudem werden die Sinnesorgane sowie Gewicht und Grösse kontrolliert. In der zweiten Oberstufe liegt das Augenmerk bei der allgemeinen gesundheitlichen Verfassung und den Schülerinnen und Schülern wird auf freiwilliger Basis eine Gesundheitsberatung angeboten.

Bei allen drei schulärztlichen Untersuchungen während der obligatorischen Schulzeit besteht immer, mit der Einwilligung der Eltern, die Möglichkeit zu impfen. Der Impfausweis wird kontrolliert und auf allfällige fehlende Impfungen hingewiesen.

Wichtige Informationen zu den verschiedenen Impfmöglichkeiten erhalten Sie auch auf unserer Homepage:

www.schule-schmerikon.ch/gesundheit oder direkt bei Ihrem Hausarzt.

FERIENPLAN DER SCHULE SCHMERIKON

	Schuljahr 2024/2025		Schuljahr 2025/2026		Schuljahr 2026/2027	
Schulbeginn	ab Montag	12.08.2024	ab Montag	11.08.2025	ab Montag	10.08.2026
Herbstferien	ab Samstag	28.09.2024	ab Samstag	27.09.2025	ab Samstag	26.09.2026
	bis Sonntag	20.10.2024	bis Sonntag	19.10.2025	bis Sonntag	18.10.2026
Weihnachtsferien	ab Samstag	21.12.2024	ab Samstag	20.12.2025	ab Samstag	19.12.2026
	bis Sonntag	05.01.2025	bis Sonntag	04.01.2026	bis Sonntag	03.01.2027
Winterferien	ab Samstag	25.01.2025	ab Samstag	24.01.2026	ab Samstag	30.01.2027
	bis Sonntag	02.02.2025	bis Sonntag	01.02.2026	bis Sonntag	07.02.2027
Frühlingsferien	ab Samstag	05.04.2025	ab Freitag	03.04.2026	ab Freitag	10.04.2027
	bis Sonntag	20.04.2025	bis Sonntag	19.04.2026	bis Sonntag	25.04.2027
Sommerferien	ab Samstag	05.07.2025	ab Samstag	04.07.2026	ab Samstag	10.07.2027
	bis Sonntag	10.08.2025	bis Sonntag	09.08.2026	bis Sonntag	15.08.2027
Schulfreie Tage						
SchiLf	Mittwoch	13.11.2024	Mittwoch	12.11.2025	Mittwoch	11.11.2026
Fasnachtsmontag	Montag	03.03.2025	Montag	16.02.2026	Montag	08.02.2027
Mittwoch vor Auffahrt	Mittwoch	28.05.2025	Mittwoch	13.05.2026	Mittwoch	05.05.2027
Freitag nach Auffahrt	Freitag	30.05.2025	Freitag	15.05.2026	Freitag	07.05.2027
Schulbesuchstage	Oberstufe Mo–Mi	4.–6.11.2024	Oberstufe Mo–Mi	3.–5.11.2025	Oberstufe Mo–Mi	2.–4.11.2026
	Primarstufe/ Kindergarten	jeweils am 15. des Monats	Primarstufe/ Kindergarten	jeweils am 15. des Monats	Primarstufe/ Kindergarten	jeweils am 15. des Monats

Karfreitag, Ostermontag, Auffahrt, Pfingstmontag und Allerheiligen (1. November) sind offizielle Feiertage.

Zur Beachtung

Die Eltern können ihre Kinder an höchstens zwei Halbtagen je Schuljahr vom Unterricht befreien. Voraussetzung ist die schriftliche Mitteilung an die Lehrperson bis spätestens zwei Schultage vor der Abwesenheit.

Die Daten der Lager und Schulverlegungen werden rechtzeitig bekannt gegeben und gelten als obligatorische Unterrichtszeit.

Über die beiden Halbtage hinausführende Ferienverlängerungen werden grundsätzlich abgelehnt. Gemäss Art. 97 des Volksschulgesetzes wird diesbezüglich eine Ordnungsbusse von

Fr. 200.– pro Halbtag (max. Fr. 1'000.–) verfügt, unentschuldigte Absenzen werden ins Zeugnis eingetragen.

STATISTIK SCHÜLER PER 31.12.2023

Stufe		Knaben	Mädchen	Total
Kindergarten				
Kindergarten Sand a	Moser Fabienne	7	10	17
Kindergarten Sand b	Gysin Sabrina Stv. Andrea Birchler	7	9	16
Kindergarten Sand c	Hauser Mirjam/Corvo Daniela	8	8	16
Kindergarten Zentral a	Picmous Nelly/Kuster Simone	11	6	17
Kindergarten Zentral b	Perkmann Lara	10	7	17
Total Kindergarten		43	40	83
Primarschule				
1. Kl. Zentral	Schmid Rahel	11	10	21
1. Kl. Sand	Wittinger Daniela	10	10	20
2. Kl. Zentral	Greiter Dominique	9	12	21
2. Kl. Sand	Schild Tina	11	11	22
3. Kl. Zentral	Inauen Claudia	9	9	18
3. Kl. a Sand	Soto Franziska/Wespe Stephanie	7	12	19
3. Kl. b Sand	Halef Simone	7	9	16
4. Kl. Zentral	Lottenbach Andrea	11	6	17
4. Kl. Sand	Affentranger Cyril	9	10	19
5. Kl. Zentral	Kuster Evelyne	9	7	16
5. Kl. Sand	Weichart Jonathan	10	3	13
Integ. PS 5	Müller Rolf	1		1
6. Kl. Zentral	Leuenberger Rahel	12	7	19
6. Kl. Sand	Aebersold Cécile	8	11	19
Total Primarschule		124	117	241
Oberstufe				
<i>Realschule:</i>				
1. Real	Rechsteiner Sylvie Anne	5	10	15
2. Real	Fischli Tamara	12	5	17
3. Real	Eichenberger Peter	6	4	10
Total Realschule		23	19	42
<i>Sekundarschule:</i>				
1. Sek	Sieber Felix	10	12	22
2. Sek	Schubiger Katharina	9	10	19
3. Sek	Bächtiger Mario	7	7	14
Total Sekundarschule		26	29	55
Total Oberstufe		49	48	97
Total aller Stufen		216	205	421
Schulkinder in auswärtigen Schulen und Schulheimen		24	21	45
Total		240	226	466

SCHULDIREKTORAT UND SCHULVERWALTUNG

Eine Schule Schmerikon

Liebe Schmerknerinnen und Schmerkner

Die Schule Schmerikon blickt auf ein spannendes und gelungenes Jahr zurück. Auch dieses Jahr konnten alle offenen Stellen auf das Schuljahr 2023/24 gut besetzt werden. In allen Schulhäusern der Gemeinde sind es kompetente und engagierte Teams, die mit den Schülerinnen und Schülern arbeiten.

Was in Schmerikon besonders auffällt, sind die fröhlichen, freundlichen und aufgeschlossenen Schülerinnen und Schüler – vom 1. Kindergarten bis hin in die 3. Oberstufe. Es sind Kinder und Jugendliche mit Ideen und Plänen. Auch für ihre Zukunft. Diese Ressourcen gilt es zu stärken: im Einzelnen, wie auch in Bezug auf die Gruppe, die Gemeinschaft. Aus diesem Grund hat die Schuldirektion zusammen mit den Schulleitenden entschieden, dass die Mitwirkung der Schülerinnen und Schüler in den einzelnen Zyklen gestärkt und in allen Zyklen bis zum Schuljahr 2025/26 ein Schülerinnen- und Schülerrat eingeführt wird.

2023 gab es viele bleibende Momente, welche die Schule ausmachten und prägten: Ein Highlight in diesem Jahr war sicher das 30-Jahr-Jubiläums-Fest der Oberstufe (Oberstufenschulhaus Süd) mit dem Festakt und all den Attraktionen. Weitere wichtige Höhepunkte im vergangenen Jahr waren auch die Projektwochen und –tage in den Schulhäusern Sand und Zentral, die Klassen- und Skilager, die Schulreisen, die Verabschiedung der 6. Klässler, die Begrüssung der neuen Kinder in der 1. Klasse und im Kindergarten, das Sommerfest in der Villa Kunterbunt sowie das Adventsfenster am 4. Dezember.

Ein beeindruckender Moment im 2023 war die Ausstellung der Abschlussprojekte der Schülerinnen und Schüler der 3. Oberstufe. Der erfolgreiche Übergang in die Berufswelt ist nicht selbstverständlich. Eine herzliche Gratulation dazu an alle Schülerinnen und Schüler!

Schulführung und Schulentwicklung

Die Schulführung (Schuldirektion, Schulleitungen) ist im Mai 2023 in einen gemeinsamen Prozess zur Schulentwicklung sowie zu einem gemeinsamen Verständnis von Schulkultur sowie einer gemeinsamen pädagogischen Haltung eingestiegen. Zusammen mit dem zuständigen Gemeinderat hat sich die Schulführung konkret mit aktuellen Veränderungsprozessen, Demokratisierungsprozesse und –formen in der Schule Schmerikon sowie möglicher Formen des Austausches mit Eltern in Bezug auf schulische Themen auseinandergesetzt.

Erste Priorität haben dabei die Veränderungsprozesse, welche die Schule sehr beschäftigen und fordern: individualisierte Lernformen, neue Aufgaben der Schule im Rahmen des Unterrichts und teilweise über den Unterricht hinaus (Bsp. Förderung der überfachlichen Kompetenzen im Rahmen des Lehrplans 21), sonderpädagogische Aufgaben, Vielfalt in den einzelnen Klassen (Kinder, die eine geringe Resilienz oder Frustrationstoleranz aufweisen, Kinder, die Mühe haben, sich im Klassenverband zu bewegen und bei Anliegen zu warten, weil sie sich gewohnt sind, dass ihre Bedürfnisse im Rahmen des Familienlebens prioritär behandelt werden, Kinder, die sich nur noch über eine sehr kurze Zeitdauer

konzentrieren können, Kinder, die motorisch viel Unterstützung brauchen oder die einfachsten Aufgaben bei Schuleintritt noch nicht selber machen können, wie zum Beispiel auf die Toilette gehen, Treppen steigen, sich die Schuhe anziehen oder in der Gruppe spielen). Dies führt zu hohen Ansprüchen an die Lehrpersonen und die Schule als Gesamtorganisation. Aus diesem Grund hat die Schulführung entschieden, in den Bereichen «neue Lernformen und –umgebungen» einen Schwerpunkt zu setzen. Auch mit Fokus auf das selbstorganisierte Lernen der Schülerinnen und Schüler. Dabei arbeitet die Schule Schmerikon nach ihrem Q-Konzept und orientiert sich an neuen Erkenntnissen im Bereich Bildung.

Tagesstruktur

Die Zahlen der Schülerinnen und Schüler in der Tagesstruktur steigen stetig. Aktuell sind es bis zu knapp 40 Kinder während einer Betreuungseinheit (Bsp. Mittagstisch).

Dies hat zum einen mit dem hohen Engagement der Betreuungspersonen und zum anderen mit Qualität der Arbeit der Mitarbeiterinnen zu tun. Seit dem Schuljahr 2023/24 ist es für die Mitarbeitenden der Tagesstruktur Pflicht, den Grundkurs in St. Gallen an der Pädagogischen Hochschule zu absolvieren: Dabei erhalten die Mitarbeitenden eine Grundausbildung in Gestaltung der Betreuungszeit (Pädagogische Haltung, Regeln, Grenzen, Freiräume, Nähe, Distanz, Kommunikation, Konflikte, Klima, Lernbegleitung), Rollen und Aufgabenfelder des Betreuungspersonals in Schule und Gesellschaft, Einblicke in die Lebenswelt sowie die Entwicklung von Kindern und Jugendlichen, Gegenseitige Hospitationen an den Praxisorten, Gestaltung des eigenen Praxisortes (Zusammenarbeit im Team, Rituale, Raum, Wohlbefinden). Nebst der Grundausbildung führt die Schule für die Mitarbeitenden der Tagesstruktur zweimal pro Jahr eine Weiterbildung zu aktuellen Themen aus dem Betreuungsalltag durch. Am 12. September 2023 fand die erste Weiterbildung zu «Beziehungsarbeit» statt. Die Weiterbildungen werden in Zusammenarbeit mit den schulgänzenden Betreuungen der Gemeinden Uznach und Gommiswald durchgeführt.

Mit der Weiterbildung der Mitarbeitenden der Tagesstruktur wird eine gemeinsame pädagogische Haltung/Kultur von Schule und Betreuung sowie die Sicherstellung der Qualität angestrebt.

Wie auch in der Schule stellt die «Diversität» der Kinder die Tagesstruktur teilweise vor Herausforderungen. Die Kinder, die die Betreuung besuchen, stehen an unterschiedlichen Orten in ihrer Entwicklung und bringen unterschiedliche sozio-kulturelle und/oder sozio-ökonomische Hintergründe und Bedürfnisse mit. Es braucht je nach Kind eine intensive Begleitung von Seiten Schule, Betreuung und Eltern. Aus diesem Grund wird die Tagesstruktur im Rahmen der Gesamtentwicklung der Schule in den kommenden Jahren mitgedacht und in die Entwicklungsprozesse miteinbezogen, um so den unterschiedlichen Bedürfnissen der Kinder möglichst gerecht zu werden.

Die erfreuliche Entwicklung der steigenden Zahlen in der Tagesstruktur führt dazu, dass die Schule die Raumsituation regelmässig überprüft um rechtzeitig agieren zu können.

Schulsozialarbeit

Im August 2023 startete Damara Hochuli mit einer 10%-Anstellung an der Schule Schmerikon. Mit Damara Hochuli besteht für die Schule neu die Möglichkeit, bei genderspezifischen Themen eine

Frau zuzuziehen. Damara Hochuli war 2023 in Bezug die Begleitung von Jugendlichen hauptsächlich an der Oberstufe tätig. Sie wird im Laufe des Schuljahres 2023/24 ihre Arbeit punktuell auch auf die Mittelstufe ausweiten. Damara Hochuli ergänzt Serkan Yildiz. Er ist mit einem Pensum von 70% an der Schule tätig.

Die Schulsozialarbeit ist heute fester und wertvoller Bestandteil des Schulalltages. Sie ist involviert in die Arbeit mit Kindern und Jugendlichen, in die Präventionsarbeit der Schule (Bsp. Digitale Medien, Suchtprävention), in die Demokratisierungsprozesse (Bsp. Schülerinnen- und Schülerrat), im Aufklärungsunterricht sowie als Beratungsinstanz für Lehrpersonen, Schulleitende sowie der Schuldirektion.

Personeller Wechsel in der Schuldirektion

Im März 2023 hat Thomas Pedrazzoli nach 10jähriger Tätigkeit die Schuldirektion (2013–2023) an Katharina Ganz übergeben. An dieser Stelle ergeht ein grosser Dank an Thomas Pedrazzoli, der mit seiner Art und seinem Engagement die Schule Schmerikon stark mitgeprägt hat. Die Schule Schmerikon wünscht Thomas Pedrazzoli für die Zukunft alles Gute!

Persönlicher Rückblick der Schuldirektion auf das erste Jahr in Schmerikon

Am 6. Februar 2023 durfte ich die Stelle als Schuldirektorin in Schmerikon antreten.

Nebst dem, dass Schmerikon ein herrlicher Ort zum Arbeiten ist, habe ich in meiner Funktion eine Schule angetroffen, die lebt und viel leistet. Die Schule Schmerikon arbeitet mit einem starken und engagierten Team: Dies mit dem Ziel, die Schülerinnen und Schüler in ihrer schulischen und persönlichen Entwicklung zu fördern und zu begleiten – vom Schuleintritt bis hin zum Übergang in die Berufswelt. An dieser Stelle möchte ich mich auch bei allen Eltern für ihre Unterstützung und die Zusammenarbeit bedanken.

Nebst der Arbeit innerhalb der Schule ist auch die Zusammenarbeit mit dem Gemeinderat sowie den verschiedenen Abteilungen der Gemeinde ausnehmend gut. Ebenso mit der Ortsgemeinde. Dies spiegelt sich in spannenden, themenübergreifenden Aufgaben und Veranstaltungen wider.

Die Schule steht vor verschiedenen Herausforderungen, die sie in den kommenden Jahren angehen will und muss. Die anstehenden Prozesse brauchen Zeit und Geduld. Sie brauchen Personen mit Visionen, Engagement, Konstanz und dem Blick für die Gesamtentwicklung (Lernen der Kinder, schulische und gesellschaftliche Entwicklungen). Ich bin zuversichtlich, dass wir das als Schule schaffen werden – mit dem bestehenden Team, mit unseren Partnerinnen und Partnern in der Gemeinde sowie extern.

SCHULE SCHMERIKON

Katharina Ganz, Schuldirektion

BEHÖRDENVERZEICHNIS STAND 1. MÄRZ 2024

Amtsduer 2021/2024

Gemeinderat

Félix Brunswiler, Gemeindepräsident

Aufgabenbereiche:

- Präsidiales/Finanzen/Personal
- Tiefbauten/Infrastruktur
- Umwelt/Naturschutz

Kommissionen:

- Einbürgerungsrat (P)
- Ortsplanungskommission (P)
- Perimeterkommission Aabach (P)
- Schutzgebietskommission (P)
- Werkkommission (P)
- Verwaltungs- und Finanzkommission (P)

Werner Becker, Vizepräsident

Aufgabenbereich:

- Schule

Kommissionen:

- Koordination GR-SD
- Personalkommission Lehrpersonen
- Verwaltungs- und Finanzkommission

Jolanda Couchet

Aufgabenbereiche:

- Migration
- Soziales/Alter/Gesundheit
- Kinder/Jugend

Kommissionen:

- Einbürgerungsrat (M)
- Jugendkommission (P)
- Alterskommission (P)
- Kommission für Integration (P)

Patrick Züger

Aufgabenbereich:

- Sicherheit

Kommissionen:

- Aufsichtskommission Seerettungsdienst Oberer Zürichsee (P)
- Feuerwehrkommission Uznach-Schmerikon (M)
- Feuerschutzkommission Schmerikon (P)
- Hubretterkommission (P)
- Ortsplanungskommission (M)
- Schiessplatzkommission Chlausen (M)
- Verwaltungs- und Finanzkommission (M)
- Zivilschutzkommission ZürichseeLinth (M)

Sven Burlet

Aufgabenbereiche:

- Hallen- und Seebad
- Kultur

Kommissionen:

- Arbeitsgruppe Energie RZL (M)
- Feuerwehrkommission Uznach-Schmerikon (M)
- Kommission Zukunft Hallen- und Seebad (P)
- Ortsplanungskommission (M)
- Werkkommission (M)

(P) Präsidium, (M) Mitglied

GESCHÄFTSPRÜFUNGSKOMMISSION

Silvia Bracci

Thomas Eberle

Daniela Gull

Sylvia Keller, Präsidentin

Stefan Wäckerlin



Gemeinderat Amtsdauer 2021/2024

Von links nach rechts: Jolanda Couchet, Werner Becker, Félix Brunswiler, Claudio De Cambio (Ratsschreiber), Patrick Züger, Sven Burlet

BEHÖRDENENTSCHÄDIGUNGEN

(in der Erfolgsrechnung enthalten)

Gemäss Art. 123b im Gemeindegesetz veröffentlicht der Rat die Besoldung der von der Bürgerschaft gewählten Behördenmitglieder nach Ablauf des Rechnungsjahrs im Geschäftsbericht, soweit die Bürgerschaft nicht auf andere geeignete Weise informiert wird. Nachstehend die im Jahr 2023 ausgerichteten Bruttoentschädigungen.

Behörde	Name	Funktion	Fixum	Sitzungs- und Taggelder	Spesen	weitere	Total
Rat	Félix Brunswiler (100 %)	Gemeindepräsident	199'980	3'350	6'000	5'750	215'081
Rat	Félix Brunswiler	Verbandspräsidium Pflegezentrum Linthgebiet		–			–
Rat	Félix Brunswiler	Verwaltungsrat EW Schmerikon AG		1'100			1'100
Rat	Werner Becker	Vizepräsident	10'500	11'775	2'000		24'275
Rat	Werner Becker	Bereichspräsidium Schule	2'400				2'400
Rat	Sven Burlet	Gemeinderat	10'000	12'511	2'500		25'011
Rat	Jolanda Couchet	Gemeinderätin	8'000	11'738	2'020		21'758
Rat	Patrick Züger	Gemeinderat	8'000	12'074	2'000		22'074
GPK	Sylvia Keller	GPK Präsidium	3'700				3'700
GPK	Silvia Bracci	GPK-Mitglied	1'800				1'800
GPK	Thomas Eberle	GPK-Mitglied	1'600				1'600
GPK	Daniela Gull	GPK-Mitglied	1'600				1'600
GPK	Stefan Wäckerlin	GPK-Mitglied	3'600				3'600
	Félix Brunswiler	Rückerstattungen					
Rat	Abwasserverband Obersee	Verbandspräsidium	–15'000	–900			–15'900
Rat	Pflegezentrum Linthgebiet	Verbandspräsidium		–10'047			–10'047
Rat	Region Zürichsee Linth	Verbandspräsidium		–11'501			–11'501
Rat	EW Schmerikon AG	Verwaltungsrat	–5'000				–5'000
	Total (Saldo)	Rat	218'880	30'100	14'520	5'750	269'251
		GPK	12'300	–	–	–	12'300

GRUNDBUCHAMT

Das Grundbuch ist die Grundlage für den Rechtsverkehr mit Grundstücken sowie Rechten an Grundstücken. Im Kanton St.Gallen sind die Grundbuchämter für die Grundbuchführung sowie für die notarielle Tätigkeit in Grundbuchsachen zuständig.

Das Grundbuchamt:

- bereitet grundbuchrechtliche Verträge aller Art vor und beurkundet diese sofern notwendig
- berät in grundbuchrechtlichen Angelegenheiten
- führt das Grundbuch (Vormerkungen, Anmerkungen, Dienstbarkeiten, Grundlasten, Grundpfandrechte und Eigentumswechsel).
- verlangt Handänderungssteuern und erhebt Gebühren
- führt den Schätzungskataster und organisiert Schätzungen (Versicherungs- und Steuerwerte)

Im Jahr 2023 hat das Grundbuchamt Schmerikon 215 Grundbuchbelege verarbeitet. Die Übersicht zeigt die verschiedenen Rechtsgeschäfte.

	2022	2023
Kauf	43	16
Abtretung	2	5
Schenkung	2	1
Tausch	0	1
Urteil	0	2
Zwangsvollstreckung	1	0
Erbteilung	4	3
Erbgang	12	8
Begründung Stockwerkeigentum	1	3
Begründung selbständiges Miteigentum	0	1
Errichtung Grundpfandrechte	52	25
Erhöhung Grundpfandrechte	8	6
Löschung Grundpfandrechte	31	23
Pfandentlassungen	19	1
Umwandlung Papier- in Registerschuldbrief	2	2
Errichtung Dienstbarkeiten	17	30
Löschung Dienstbarkeiten	3	3
Vormerkungen	3	1
Löschung Vormerkungen	4	0
Anmerkungen	17	17
Löschung Anmerkungen	6	13
Grundstückteilungen	0	1
Grundstückvereinigungen	1	0
Grenzverschiebungen	0	0
Diverses (Gläubigereinträge, Anmeldung Personendaten, Nachträge Stockwerkeigentum, Namensänderungen, usw.)	42	53
Total	270	215

Schätzungswesen 2023

Im Jahr 2023 wurden insgesamt 355 nichtlandwirtschaftliche Grundstücke geschätzt. Dabei wurden über das ganze Jahr hinweg 18 Tagfahrten durchgeführt.

Nichtlandwirtschaftliche Schätzungen	Anzahl geschätzte Grundstücke
Liegenschaften	111
Miteigentumsanteile	102
Stockwerkeigentumsanteile	137
Baurechte	5
Total	355

BAUVERWALTUNG

Die Bauverwaltung obliegt der Geoinfra. Sie ist zuständig für die Durchführung der Bewilligungsverfahren und die Anlaufstelle für Bauherren, Architekten etc.

Bewilligungsbehörde ist nach wie vor der Gemeinderat. Dieser hat im Berichtsjahr 47 Bewilligungen erteilt. 1 Baugesuche wurde zurückgezogen. (7 Baugesuche sind noch offen.)

Art der Baute/Anlage	Anzahl Bewilligungen
Neubau Einfamilienhaus	0
Neubau Mehrfamilienhaus/Wohnüberbauung	4
Projektänderung/-ergänzung	0
Gewerbliche Bauten oder Anpassungen	9
Anbaute/Umbaute/Renovierung	4
Neue Heizung/Heizungssanierung (inkl. Wärmepumpe)	9
Erstellung Photovoltaikanlage	18
Reklame/Werbung	2
Diverses	2
Fassadenrenovation	0
Bauermittlungsgesuche	5
Kanalisationsgesuche	0
Abbruchgesuche	2
Total	55

BETREIBUNGSAMT

Total eingeleitete Betreibungen	947
Total eingeleitete Fortsetzungsbegehren	619
Vollzogene Pfändungen	383
Konkursandrohungen	11
Vollzogene Verwertungen	0
Verlustscheine	307
Eigentumsvorbehalte	0

EINWOHNERAMT

Zuzüge nach Schmerikon	319
Wegzüge aus Schmerikon	283
Einwohner total per 31.12.2023	4'124

Nationalitäten

Schweizer	3'035
Ausländer	1'089

Konfessionen

Katholisch	1'830
Evangelisch	488
Andere/Ohne	1'806

Zivilstand

Ledig	1'685
Verheiratet	1'906
Verwitwet	187
Geschieden	346

	männlich	weiblich	total
Ortsbürger	402	374	776
Übrige Kantonsbürger	390	422	812
Bürger anderer Kantone	716	731	1'447
Total Schweizer			3'035

EU/EFTA Staaten	männlich	weiblich	Total
Belgien	–	2	2
Bulgarien	1	1	2
Dänemark	1	3	4
Deutschland	94	88	182
Finnland	–	–	–
Frankreich	1	1	2
Griechenland	4	1	5
Grossbritannien	1	1	2
Irland	–	–	–
Italien	104	84	188
Island	–	–	–
Kroatien	14	17	31
Lichtenstein	1	–	1
Luxemburg	–	–	–
Malta	–	–	–
Niederlande	4	5	9
Norwegen	–	–	–
Österreich	14	18	32
Polen	10	12	22
Portugal	97	84	181
Rumänien	1	2	3
Schweden	1	1	2
Slowakische Republik	7	12	19
Slowenien	5	2	7
Spanien	11	9	20
Tschechische Republik	7	10	17
Ungarn	2	4	6
Total	380	357	737

Übriges Europa	männlich	weiblich	Total
Bosnien-Herzegowina	6	7	13
Nordmazedonien	20	15	35
Montenegro	–	–	–
Serbien	10	15	25
Türkiye	37	33	70
Übriges Europa	36	51	87
Total	109	121	230

Afrika	männlich	weiblich	Total
Übriges Afrika	25	14	39
Total	25	14	39

Amerika	männlich	weiblich	Total
Vereinigte Staaten von Amerika	–	2	2
Übriges Amerika	1	14	15
Total	1	16	17

Asien	männlich	weiblich	Total
Asien	35	26	61
Total	35	26	61

Australien	männlich	weiblich	Total
Australien	2	1	3
Total	2	1	3

Staatenlos/Unbekannt	männlich	weiblich	Total
Staatenlos/Unbekannt	1	1	2
Total	1	1	2

	männlich	weiblich	Total
Total ausländische Staatsangehörige	553	536	1'089



BERICHTE UND ANTRÄGE

1. BERICHT DER GESCHÄFTSPRÜFUNGSKOMMISSION AN DIE BÜRGERVERSAMMLUNG DER POLITISCHEN GEMEINDE SCHMERIKON

Im Rahmen der gesetzlichen Bestimmungen haben wir die Buchführung, die Jahresrechnung und die Amtsführung für das Rechnungsjahr 2023 sowie die Anträge des Rates über Budget und Steuerfuss für das Rechnungsjahr 2024 geprüft.

Für die Jahresrechnung und die Amtsführung ist der Gemeinderat verantwortlich, während unsere Aufgabe darin besteht, die Amtsführung des Rates und der Verwaltung zu prüfen und zu beurteilen.

Wir prüften die Posten und Angaben der Jahresrechnung mittels Analysen und Erhebungen auf der Basis von Stichproben. Ferner beurteilten wir die Anwendung der massgebenden Haushaltsvorschriften, die wesentlichen Bewertungsentscheide sowie die Darstellung der Jahresrechnung als Ganzes. Bei der Prüfung der Amtsführung wird beurteilt, ob die Voraussetzungen für eine gesetzeskonforme Amtsführung gegeben sind.

Wir konnten feststellen, dass:

- die Jahresrechnung mit der Buchhaltung übereinstimmt,
- die Buchhaltung ordnungsgemäss geführt ist,
- die Aktiven und Passiven ausgewiesen sind,
- die Amtsführung korrekt und unter Beachtung der geltenden Gesetze und Verordnungen erfolgte.

Anhand der von uns und der externen Revisionsstelle durchgeführten Prüfungen und Beurteilungen, entsprechen die Buchführung, die Jahresrechnung 2023 und die Amtsführung sowie die Anträge des Gemeinderates Schmerikon über Budget und Steuerfuss den gesetzlichen Bestimmungen.

Wir danken dem Gemeinderat und den Mitarbeitenden der Verwaltung für die engagierte und gute Erfüllung ihrer Arbeit und Aufgaben.

Aufgrund unserer Prüfungstätigkeit stellen wir folgende Anträge:

1. Die Jahresrechnung 2023 der Politischen Gemeinde Schmerikon sei zu genehmigen.
2. Die Anträge des Rates über Budget und Steuerfuss für das Rechnungsjahr 2024 seien zu genehmigen.

Schmerikon, 20. Februar 2024

Die Geschäftsprüfungskommission

Sylvia Keller, Präsidentin

Stefan Wäckerlin, Vizepräsident

Thomas Eberle

Daniela Gull

Silvia Bracci

2. BAUKREDIT ZUR ERNEUERUNG DER KANALISATION IM BAHNHOFPLATZ

Im Vorfeld der Realisierung der Zentrumsgestaltung soll für einen optimalen Bauablauf ein Teilstück der Kanalisation erneuert und neu verlegt werden. Für diese Baumassnahme, deren Realisierung im Winter 2024/2025 vorgesehen ist, beantragt der Gemeinderat einen Baukredit von CHF 800'000.

Ausgangslage

Vom SBB-Bahnübergang Bad im Westen bis zur Pumpstation Seefeld im Osten, verläuft die Kanalisation zur Entwässerung eines bedeutenden Anteils des Siedlungsgebiets von Schmerikon im Bahnhofplatz. Das hierüber entwässerte Gebiet umfasst die Kernzone und sämtliche Wohngebiete bis zum westlichen Dorfrand, die sich unterhalb der Oberseestrasse bzw. der Seeblickstrasse befinden. Da dieses Gebiet nicht durchgehend im Trennsystem erschlossen ist, führt diese Leitung Mischwasser. Zwischen der Liegenschaft Bahnhofstrasse 3 und der Pumpstation wurde diese Leitung im Jahr 2018 bereits auf einer Länge von rund 190 Metern erneuert.

Die Arbeiten für die Zentrumsgestaltung beginnen voraussichtlich im Jahr 2026. Die neue Tiefgarage unter dem westlichen Bahnhofplatz erfordert die Verlegung zahlreicher unterschiedlicher Werkleitungen. So soll zukünftig auch die Kanalisation nördlich der Tiefgarage verlaufen. Anlässlich der erforderlichen Verlegung der Leitung, soll die heute knappe Dimensionierung durchgehend auf einen Leitungsdurchmesser von 500 mm angehoben werden.

Für einen optimalen Bauablauf der Zentrumsgestaltung und der Tiefgarage bietet sich an, diverse Werkleitungsbauten vorzuziehen. So wurde u.a. im Jahr 2023 in der östlichen Bahnhofstrasse, zwischen Hauptstrasse und Seefeld, bereits die Versorgungsleitung der Wasserversorgung erneuert. Gleiches soll nun im Winter 2024/2025 mit der Erneuerung und Verlegung der Kanalisation, im Abschnitt zwischen der Liegenschaft Bahnhofstrasse 3 bis zum nordöstlichsten Punkt der zukünftigen Tiefgarage, erfolgen.

Projektbeschreibung

Das vorliegende Projekt umfasst den Neubau von insgesamt ca. 80m Mischwasserkanalisation in der Bahnhofstrasse. Es ist vorgesehen, die bestehende, mittlerweile schadhafte Leitung (DN 400) komplett an neuer Lage zu erstellen. Da aktuell der vorhandene Querschnitt für die hydraulisch berechnete Wassermenge zu klein ist, wird deshalb mit der Umlegung gleichzeitig eine Vergrösserung des Kalibers auf DN 500 notwendig. Das Leitungsgefälle bewegt sich bei sehr geringen 4.0‰ und 5.0‰.

Die Leitung liegt auf einer Kote von 404.00 bis 404.30 m.ü.M. auch damit in einer beachtlichen Tiefe von rund 3 m unter Terrain. Der Grundwasserspiegel variiert infolge der Seespiegelschwankungen zwischen 405.20 bis 407.20 m.ü.M., womit die Abwasserleitung permanent im Grundwasser liegt.

Die Tiefe der Leitungen und die Lage des Grundwassers erhöhen die Anforderungen an die Ausgestaltung der Baugrube und die erforderliche Wasserhaltung im Bau. Es ist eine dichte Spundwand als Baugrubenabschluss vorgesehen. Um Vibrationen und damit verbundene Setzungen in der Umgebung zu vermeiden, sollen die Spundbohlen mit einer frequenzgesteuerten, resonanzfreien



Vorprojekt

Kanalisation Bahnhofplatz West Schmerikon

Situation 1:200

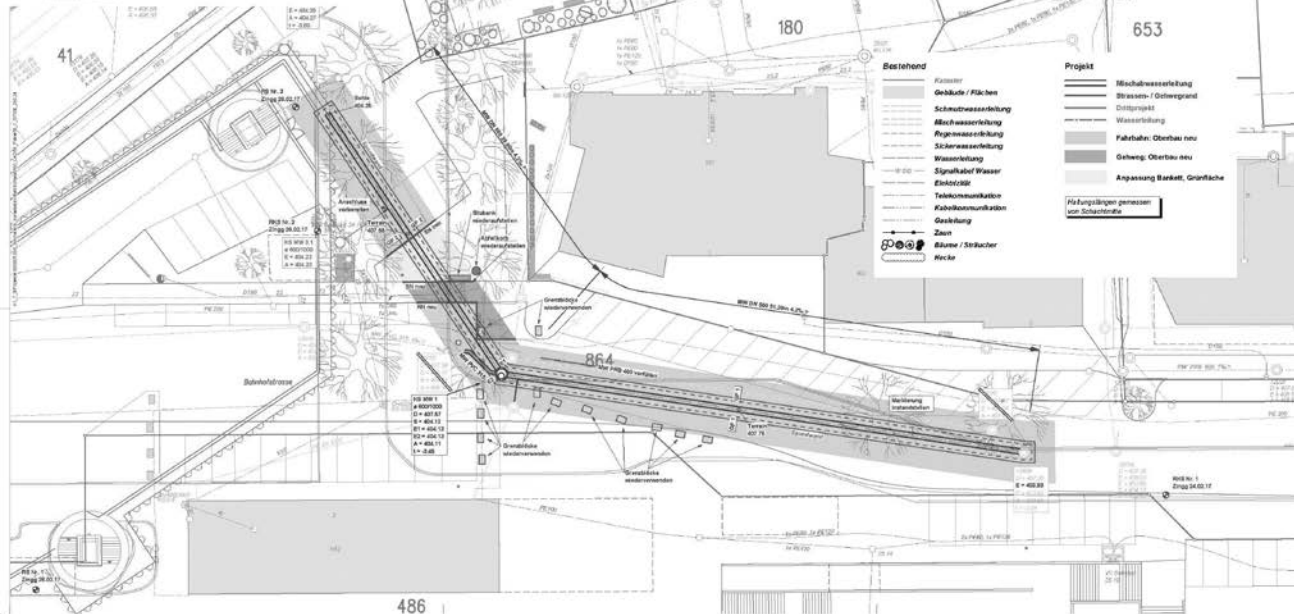

Vibroramme in den Untergrund getrieben werden. Gleichzeitig ist während und nach dem Bau der Umströmung des Grundwassers die erforderliche Beachtung zu schenken.

Einschränkungen auf dem Bahnhofplatz

Es ist mit einer Bauzeit von rund vier Monaten zu rechnen. Die Baumassnahme soll im Winterhalbjahr, nach den Herbstferien 2024 erfolgen. In dieser Jahreszeit ist das Besucheraufkommen geringer und der Grundwasserspiegel in der Regel tiefer.

Die Baumassnahme wird den Personen- und Fahrzeugverkehr sowie die Benutzung der öffentlichen und privaten Parkplätze einschränken. Die Bauleitung ist durch vorausschauende Planung und provisorischer Verkehrsführung gehalten die Auswirkungen zu minimieren. Für den Weihnachtsmarkt 2024 ist ein neuer Standort zu evaluieren.

Kosten

Die Schätzung im Rahmen des Vorprojekts geht von Erstellungskosten von CHF 745'000.00 exkl. MWST (+/- 20%) aus, aufgeteilt in folgende Hauptkapitel (in CHF):

Erwerb von Grund und Rechten	5'000.00
Bauarbeiten	610'000.00
Nebendarbeiten	10'000.00
Honorare und übrige Kosten	120'000.00
Total Erstellungskosten (exkl. MWST)	745'000.00

Unter Berücksichtigung der Ungenauigkeit des Kostenvoranschlags beantragt der Gemeinderat einen Bruttokredit exkl. MWST von CHF 800'000.–. Nach Abschluss wird die Investition als Verwaltungsvermögen aktiviert und unter Beachtung der Nutzungsdauer (Leitungen 50 Jahre) abgeschrieben. Unter Berücksichtigung eines Kapitalzinses von ca. 2% resultiert damit eine jährliche Belastung in der Spezialfinanzierung Abwasser von rund CHF 24'000.

Antrag

Sehr geehrte Mitbürgerinnen und Mitbürger

Der Gemeinderat ersucht Sie, gestützt auf die vorstehenden Ausführungen, um Zustimmung zu nachfolgendem Antrag:

Dem Kredit von CHF 800'000.00 exkl. MWST für die Verlegung der Kanalisation im Bahnhofplatz wird zugestimmt.

Schmerikon, 6. Februar 2024

GEMEINDERAT SCHMERIKON

Félix Brunswiler, Gemeindepräsident
Claudio De Cambio, Ratsschreiber

3. BUDGET UND STEUERPLAN 2024

Sehr geehrte Mitbürgerinnen und Mitbürger

Nach Gemeindegesetz obliegt Ihnen der Beschluss über das Budget und Steuerfuss auf Antrag des Gemeinderates. Wir unterbreiten Ihnen daher den entsprechenden Antrag. Zuvor gestatten wir uns einige allgemeine Überlegung.

Die finanzielle Situation der Politische Gemeinde Schmerikon entwickelt sich gut. Grundsätzlich sind die Steuererträge in den vergangenen Jahren sehr erheblich angestiegen. Das Wachstum der einfachen Steuer betrug in den 23 Jahren seit der Jahrtausendwende 134% oder Durchschnittlich 3,77% je Jahr. Demgegenüber wuchs die Bevölkerung um 30% oder 1,14% je Jahr.

Jahr	Budget	Abschluss	Steuerfuss	Einfache Steuer	Veränderung	Bevölkerung am 01.01	Veränderung
2001	-10'845	-483'792	154	4'462'614	-0,8%	3'200	0,7%
2002	-7'459	677'140	154	4'660'856	4,4%	3'241	1,3%
2003	-177'000	1'198'454	152	5'032'900	8,0%	3'262	0,6%
2004	-180'000	657'716	142	5'241'900	4,2%	3'296	1,0%
2005	-170'000	-421'553	139	5'328'219	1,6%	3'328	1,0%
2006	-134'000	90'170	139	5'573'268	4,6%	3'336	0,2%
2007	-145'000	70'755	139	5'595'834	0,4%	3'417	2,4%
2008	-50'000	1'046'630	144	5'994'357	7,1%	3'508	2,7%
2009	0	1'481'585	144	6'155'700	2,7%	3'514	0,2%
2010	-350'000	-149'693	144	5'799'600	-5,8%	3'508	-0,2%
2011	-150'000	822'498	144	6'203'200	7,0%	3'456	-1,5%
2012	-31'000	467'459	144	6'323'600	1,9%	3'422	-1,0%
2013	-581'000	1'004'980	140	6'754'100	6,8%	3'471	1,4%
2014	-356'920	120'515	135	7'254'677	7,4%	3'574	3,0%
2015	9'200	726'438	129	7'690'994	6,0%	3'654	2,2%
2016	-378'450	-270'313	119	7'946'735	3,3%	3'691	1,0%
2017	-370'880	21'780	119	8'398'124	5,7%	3'686	-0,1%
2018	5'650	10'675	119	8'560'866	1,9%	3'666	-0,5%
2019	252'200	670'187	119	8'687'109	1,5%	3'722	1,5%
2020	-3'500	1'446'588	116	9'068'534	4,4%	3'936	5,7%
2021	3'000	164'710	116	9'384'059	3,5%	3'999	1,6%
2022	190'000	908'143	116	10'034'376	6,9%	4'077	2,0%
2023	-169'300	16'458	113	10'534'083	5,0%	4'124	1,2%
2024	-372'100		113	10'885'000	3,3%		
Mittelwerte 2000 – 2023	-117'454	431'686			3,77%		1,14%

Übersicht zur Entwicklung der Rechnungsabschlüsse, Steuerfuss, Steuerkraft und Bevölkerung seit 2000

Diese Entwicklung ist der erfreulichen **Zunahme der Steuerkraft** geschuldet. Ende 2023 rangiert Schmerikon diesbezüglich auf dem 12. Rang der 74 St.Galler Gemeinden. Diese Entwicklung hat eine erhebliche Reduktion des Steuerfusses ermöglicht. Allerdings zeigt der Quervergleich der **Steuerfüsse** ein anderes Bild. Hier nimmt Schmerikon lediglich den 31. Rang im Vergleich mit den übrigen 74 Gemeinden. Einen Hinweis gibt sicherlich die Nettoverschuldung pro Kopf, die Ende 2022 bei CHF 1'134 lag. Dies gilt zwar als mittlere Verschuldung, bedeutet jedoch in der Region Zürichsee Linth das Schlusslicht, selbst hinter allen Gemeinden mit tieferer Steuerkraft (Uznach, Kaltbrunn, Benken, Schänis und Weesen). Der Gemeinderat hat im Zusammenhang mit dem periodischen Wirksamkeitsbericht der Regierung zum Finanzausgleich auf die Verzerrungen hingewiesen, demgemäss Gemeinden mit Nettovermögen und tieferem Steuerfuss ohne jegliche Kürzungen ganz

substantielle Beiträge erhalten. Er forderte daher eine Reduktion und Beschränkung des Ressourcenausgleichs bei gleichzeitiger Stärkung des Sonderlastenausgleichs.

Der Blick ist auf die **Entwicklung der Ausgabenseite** in den verschiedenen Funktionsgruppen der Erfolgsrechnung zu richten, die die verschiedenen Aufgabenerfüllungen nach Bereichen ausweisen. Der Aufwand zeigt hierbei in einzelnen Bereichen sehr hohe Wachstumsszahlen auf. Unter Betrachtung eines Zeithorizontes von 10 Jahren (2013–2023) können als relevant bezeichnet werden:

- **Allgemeine Verwaltung:** Zunahme 12,5% (1,1% p.a.) auf 1,8 Mio. Begründung: Personalaufwand, Informatikaufwand
- **Bildung:** Zunahme 29% (2,6% p.a.) auf 9,2 Mio. Begründung: Schülerzahlen (+10%), Tagesstrukturen, Informatik, externe

Beschulungen, Sonderpädagogische Massnahmen und damit verbunden Personalaufwand Schulverwaltung/Direktion

- **Gesundheit:** Zunahme 222% (12,4% p.a.) auf 1,15 Mio. Begründung: Pflegerestfinanzierung, Zunahme der ambulanten Pflege, Nachtspitex
- **Soziale Sicherheit:** Zunahme 60% (4,7% p.a.). 1,6 Mio. Begründung: Kinder-Tagesbetreuung, Altersarbeit (pro Senectute), Asyl- und Flüchtlingswesen und damit verbunden Personalaufwand

Kein überdurchschnittliches Wachstum weist hingegen der Bereich **Kultur, Sport und Freizeit** mit dem Hallenbad in den vergangenen Jahren auf. Gleichwohl ist diese Position im Vergleich mit anderen Gemeinden ein nicht zu vernachlässigender Aufwandsposten, wendet doch die Gemeinde rund 5 Steuerprozent für «freiwilligen» Badbetrieb auf.

Ein weiterer Blick ist sicherlich auch auf die **Investitionen in das Verwaltungsvermögen** mit dem nachfolgenden Zinsaufwand und Abschreibungsbedarf zu richten. In den vergangenen 16 Jahren hat die Gemeinde rund 35 Mio. Franken, entsprechend 2,2 Mio. je Jahr in die Infrastruktur des Verwaltungsvermögens investiert, also jenen Vermögenswerten, die unmittelbar der öffentlichen Aufgabenerfüllung dienen (Verwaltungsgebäude, Schulliegenschaften, Strassen, Werke, inkl. Hallenbad).

Bis 2018 wurden nach dem harmonisierten Rechnungslegungsmodell 1 (HRM1), welches Vorfinanzierungen und ausserordentliche Abschreibungen bei ausserordentlichen Einnahmen zulässt, im Durchschnitt 1,5 Mio. Franken über die laufende Rechnung (heute Erfolgsrechnung) getilgt. Aufgrund der Eigenheiten des neuen Rechnungslegungsmodells (RMSG) ab 2019 sanken die jährlichen Abschreibungen systembedingt fast auf die Hälfte. Bei einer ausgeglichenen Erfolgsrechnung ist der erforderliche Cashflow aus der Differenz zwischen Investition und Abschreibung einzig durch Darlehen zu generieren. Entsprechend hat seit 2019 das langfristige Fremdkapital um drei Millionen zugenommen. Mit den bevorstehenden Grossprojekten dürfte in den nächsten fünf Jahren per Saldo, bei jeweils ausgeglichenen Erfolgsrechnungen eine Zunahme von nochmals 10–13 Mio. Franken an verzinslichen Fremdkapital, auf etwa 23–26 Mio. Franken stattfinden.

Stellt dies ein Problem dar? Trotz dieser Projekte wird im langjährigen Mittel der Investitionsaufwand nicht wesentlich über 2 Mio. je Jahr steigen und damit wird auch der Abschreibungsaufwand sich auf diesem Niveau einpendeln. 2023 entspricht dieser Betrag «nur» 19 Steuerprozent, Tendenz sinkend. Die Steuerzahlenden der Gemeinde Schmerikon haben vor Jahren weitaus mehr Steuerprozent für die Abschreibungen aufgewendet, als es der nächsten Generation bevorsteht. So wurden in den Jahren vor 2010 zwischen 20 und 30 Steuerprozent für die Tilgung aufgewendet. Daher ist eher der Zinsaufwand als die Tilgung ein zu beachtender Faktor.

Als **Fazit** kann festgehalten werden, dass Schmerikon, wie viele andere Gemeinden einen enormen Anstieg an Steuerertrag als Ergebnis eines überdurchschnittlichen Wachstums an Steuerkraft und Bevölkerung seit der Jahrtausendwende hat realisieren können. Demgegenüber sind es auf der Aufwandseite mehrheitlich gebundene Ausgaben, die Kostentreiber sind. Allerdings sind «freiwillige» Aufgaben wie Jugendarbeit, KITAS, 24h-Spitex,

Unterstützung von sportlichen, gesellschaftlichen und kulturellen Vereinen wesentliche und nahezu unverzichtbare Standortfaktoren. Der Betrieb des Hallenbades ist zudem ein Bürgerschaftsauftrag. Die eigene Oberstufe war ein wesentlicher Grund für die Ablehnung der Fusion mit Uznach. Insofern ist auf der Ausgabenseite der Spielraum beschränkt.

Der Gemeinderat ist daher überzeugt, dass der Finanzaufwand im Einklang zum Umfang und der Qualität der öffentlichen Leistungen steht. Trotz zunehmender und umfassender öffentlicher Dienstleistungen hat die individuelle Steuerbelastung der Haushalte in den letzten Jahren abgenommen. Die Diskussion um Steuersenkungen ist dem Wettbewerb geschuldet und stellt aus Sicht der Haushalte in der Regel kein prioritärer Standortfaktor dar. Insofern ist der Gemeinderat gut beraten, insbesondere unter Berücksichtigung der zunehmenden Fremdverschuldung, sehr massvoll mit weiteren Steuerfussenkungen umzugehen.

Zur Diskussion um die **Budgettreue** ist gemäss obenstehender Tabelle festzustellen, dass seit der Jahrtausendwende im Mittel eine Abweichung von rund CHF 550'000 erfolgt ist. Klammert man die grossen Abweichungen über 1 Mio. aus, die alle a.o. Veränderungen im Finanzvermögen zuzuordnen sind, resultiert eine mittlere Abweichung von approximativ CHF 300'000. Hiermit steht Schmerikon sehr gut da. Nicht zu vernachlässigen ist in dieser Diskussion auch die regulatorische Kreditkompetenz. Diese definiert das einzelne Konto als massgebende Einheit und nicht das konsolidierte Budget. Somit werden in den rund 1050 Aufwandkonten individuell die Annahmen für die erwarteten Aufwände erfasst, im Wissen, dass einige wenige Konten überschreiten, ein hoher Anteil jedoch unterschreiten werden. Würde das Instrument des Globalkredits angewendet werden, würde er bei gleichbleibendem Steuerfuss eine «schwarze Null» anstelle des budgetierten Aufwandüberschusses von CHF 372'100 beantragen.

Erfolgsrechnung	R2023	B2024	Abw. B24 – R23
Aufwand	–24'726'902	–25'568'700	–841'798
Ertrag	24'743'360	25'196'600	453'240
Saldo	16'458	–372'100	–388'558
0 Allgemeine Verwaltung	–1'798'183	–1'779'300	18'883
1 Öffentliche Ordnung und Sicherheit	–326'916	–252'000	74'916
2 Bildung	–9'240'290	–9'861'400	–621'110
3 Kultur, Sport und Freizeit	–804'858	–862'200	–57'342
4 Gesundheit	–1'150'181	–1'020'000	130'181
5 Soziale Sicherheit	–1'643'740	–1'931'100	–287'360
6 Verkehr	–698'818	–655'200	43'618
7 Umweltschutz und Raumordnung	–445'811	–474'000	–28'189
8 Volkswirtschaft	–41'722	–67'400	–25'678
9 Finanzen und Steuern (ohne Gewinnverbuchung)	16'166'979	16'530'500	363'521

blau = Aufwandüberschuss/Schlechterstellung
schwarz = Ertragsüberschuss/Besserstellung

Die **Erfolgsrechnung des Jahres 2024 wird budgetiert** mit einem Aufwandüberschuss von

CHF –372'100. Damit würde eine Schlechterstellung gegenüber dem Rechnungsjahr 2023 von CHF –388'558 erzielt. Dem erwarteten Gesamtaufwand von CHF –25'568'700 steht ein Gesamtertrag von CHF 25'196'600 gegenüber. Diesem Ergebnis liegt ein Steuerfuss von 113% zu Grunde.

Budgetiert werden im Vergleich zur Rechnung des Vorjahres auf der Ertragsseite um 3% höhere Steuereinnahmen bei den natürlichen Personen. Dies wird trotz einer Korrektur der kalten Progression erwartet. Nach zwei durchgezogenen Rechnungsjahren im Liegenschaftenhandel wird in allen damit zusammenhängenden Positionen (Handänderungs- und Grundstücksgewinnsteuern sowie Grundbuchgebühren) mit Mehreinnahmen gerechnet. Erwartet wird zudem, dass sich die hohen Aufwendungen für die Pflegekostfinanzierung von 2023 nicht in diesem Umfang wiederholen.

Eine Schlechterstellung ergibt sich durch Mehraufwendungen vor allem in der Bildung und in der Sozialen Sicherheit. Hier gilt auch zu relativieren, dass der Anstieg bei einer Gegenüberstellung des Budget 2024 zum Budget 2023 in beiden Funktionen deutlich unter 5% liegt. Es ist den Eigenheiten der Budgetierung der öffentlichen Haushalte geschuldet, dass in allen Konten konservativ budgetiert wird, im Wissen, dass konsolidiert das Gesamtergebnis besser ausfällt.

Insgesamt liegen dem Budget höhere Lohnkosten aufgrund einer generellen Lohnerhöhung um 1,6% zugrunde. Ebenfalls über alle Funktionen weiter ansteigend sind die Energiekosten.

Alle Details sind im Finanzteil ersichtlich.

Steuerplan 2024

Nettoaufwand (Konten 0–8 inkl. Abschreibungen)	–16'902'600
961 Zinsaufwand (Nettoertrag)	–66'300
Gesamtaufwand	–16'968'900
9100 Eink. u. Verm.Steuer Vorjahre	800'000
9100 Wertberichtigungen	-41'600
9101 Grundstücksgewinnsteuern	400'000
9101 Quellensteuern	400'000
9101 Steuern juristischer Personen	1'200'000
9102 Grundsteuern	1'046'700
9102 Handänderungssteuern	310'000
9102 weitere Gemeindesteuern	21'600
910 Steuererträge ohne Einkommens- und Vermögenssteuern laufendes Jahr	4'136'700
930 Finanz- und Lastenausgleich	37'500
963 Erträge Liegenschaften Finanzvermögen	87'900
969 Erträge übrige Finanzvermögen	29'700
971 Erträge Rückverteilungen	5'000
Gesamtertrag ohne Einkommens- und Vermögenssteuer laufendes Jahr	4'296'800
Aufwandüberschuss/Bezug Eigenkapital resultierender Steuerbedarf	–372'100
	–12'300'00
Berechnung Steuerfuss	
Einfache Steuer	10'884'956
Steuerfuss	113
9100 Einkommens- und Vermögenssteuer laufendes Jahr	12'300'000

Antrag

Sehr geehrte Mitbürgerinnen und Mitbürger

Wir beantragen Ihnen:

Das Budget 2024 des allgemeinen Gemeindehaushaltes sowie der Steuerplan 2024 mit einem Steuerfuss von 113%, einem Grundsteueransatz von 0.8 Promille des Liegenschaftswertes und einer Feuerwehersatzabgabe von 12% werden genehmigt.

Schmerikon, den 20. Februar 2024

GEMEINDERAT SCHMERIKON

Félix Brunschwiler, Gemeindepräsident
Claudio De Cambio, Ratsschreiber



JAHRESRECHNUNG 2023

BUDGET 2024

JAHRESRECHNUNG 2023 UND BUDGET 2024

1 Bilanz	47
2 Erfolgsrechnung	
▪ Gliederung nach Sachgruppen, gestufter Erfolgsausweis	48
▪ Gliederung nach Funktionen	49
3 Neue Ausgaben	61
4 Investitionsrechnung	62
5 Geldflussrechnung	65

ANHANG ZUR JAHRESRECHNUNG 2023

6 Grundlagen und Grundsätze der Rechnungslegung	66
7 Eigenkapitalnachweis	72
8 Rückstellungsspiegel	73
9 Beteiligungsspiegel	74
10 Gewährleistungsspiegel	79
11 Anlagespiegel	
▪ Finanz- und Sachanlagen des Finanzvermögens (FV)	80
▪ Verwaltungsvermögen (VV)	81
▪ Passivierte Anschlussbeiträge	82
12 Zusätzliche Angaben	83
13 Finanzplanung 2024–2028	87
14 Investitionsplanung 2024–2028	89

1 BILANZ

in CHF		Anfangsbestand 01.01.2023	Veränderungen		Endbestand 31.12.2023
Kto.	Bezeichnung		Zuwachs	Abgang	
1	AKTIVEN	30'534'038.55	85'465'709.99	82'462'512.91	33'537'235.63
10	Finanzvermögen	11'979'906.59	80'284'992.53	79'429'784.30	12'835'114.82
100	Flüssige Mittel und kurzfristige Geldanlagen	2'465'708.33	57'276'102.13	57'080'912.02	2'660'898.44
101	Forderungen	3'386'932.20	22'606'911.60	21'899'180.22	4'094'663.58
104	Aktive Rechnungsabgrenzungen	227'196.06	288'945.80	227'196.06	288'945.80
107	Finanzanlagen	473'070.00	1'033.00	134'496.00	339'607.00
108	Sach- und immaterielle Anlagen FV	5'427'000.00	112'000.00	88'000.00	5'451'000.00
14	Verwaltungsvermögen	18'554'131.96	5'180'717.46	3'032'728.61	20'702'120.81
140	Sachanlagen VV	17'599'976.01	4'877'802.16	2'942'240.11	19'535'538.06
142	Immaterielle Anlagen	552'010.55	2'915.30	64'249.80	490'676.05
144	Darlehen	100'000.00			100'000.00
146	Investitionsbeiträge	302'145.40	300'000.00	26'238.70	575'906.70
2	PASSIVEN	30'534'038.55	181'416'847.35	178'413'650.27	33'537'235.63
20	Fremdkapital	18'309'844.57	181'361'015.20	177'813'400.84	21'857'458.93
200	Laufende Verbindlichkeiten	5'060'744.04	92'848'998.94	91'956'245.82	5'953'497.16
201	Kurzfristige Finanzverbindlichkeiten	5'557.40			5'557.40
202	Steuerbezug		81'566'512.58	81'566'512.58	
204	Passive Rechnungsabgrenzungen	260'802.10	285'373.77	260'802.10	285'373.77
205	Kurzfristige Rückstellungen	142'047.20	57'958.95	-238'850.06	438'856.21
206	Langfristige Finanzverbindlichkeiten	12'840'693.83	6'602'170.96	4'268'690.40	15'174'174.39
29	Eigenkapital	12'224'193.98	55'832.15	600'249.43	11'679'776.70
290	Spezialfinanzierungen im Eigenkapital	2'028'170.26	39'373.77	556'724.26	1'510'819.77
291	Fonds im Eigenkapital	308'473.27		43'525.17	264'948.10
293	Vorfinanzierungen und zusätzliche Abschreibungen	1'326'000.00			1'326'000.00
294	Reserven	1'442'583.03			1'442'583.03
299	Bilanzüberschuss/-fehlbetrag	7'118'967.42	16'458.38		7'135'425.80

2 ERFOLGSRECHNUNG:**Gliederung nach Sachgruppen, gestufter Erfolgsausweis**

in CHF		Budget 2023	Rechnung 2023	Budget 2024
Kto.	Bezeichnung			
	Betrieblicher Aufwand	-23'719'100.00	-24'481'409.06	-25'332'500.00
30	Personalaufwand	-10'327'500.00	-10'301'273.12	-10'587'300.00
31	Sach- und übriger Betriebsaufwand	-6'025'900.00	-5'988'258.94	-6'340'200.00
33	Abschreibungen Verwaltungsvermögen	-837'700.00	-886'617.35	-946'300.00
35	Einlagen in Fonds und Spezialfinanzierungen	-57'100.00	-39'373.77	-132'300.00
36	Transferaufwand	-6'079'600.00	-6'644'973.63	-6'666'500.00
39	Interne Verrechnungen Aufwand	-391'300.00	-620'912.25	-659'900.00
	Betrieblicher Ertrag	23'518'100.00	24'426'169.73	24'754'900.00
40	Fiskalertrag	15'640'600.00	16'285'166.73	16'519'700.00
42	Entgelte	4'449'500.00	4'154'029.14	4'300'700.00
43	Verschiedene Erträge	0.00	492.07	2'000.00
45	Entnahmen aus Fonds und Spezialfinanzierungen	641'800.00	600'249.43	925'100.00
46	Transferertrag	2'394'900.00	2'765'320.11	2'347'500.00
49	Interne Verrechnungen Ertrag	391'300.00	620'912.25	659'900.00
	Betriebsergebnis	-201'000.00	-55'239.33	-577'600.00
	Finanzierung	31'700.00	71'697.71	205'500.00
34	Finanzaufwand	-271'300.00	-245'492.48	-236'200.00
44	Finanzertrag	303'000.00	317'190.19	441'700.00
	Finanzergebnis	31'700.00	71'697.71	205'500.00
	Operatives Ergebnis	-169'300.00	16'458.38	-372'100.00
	Gesetzlich vorgegebene Reserveveränderungen	0.00	0.00	0.00
48	Entnahmen aus Reserven	0.00	0.00	0.00
	Ergebnis nach gesetzlich vorgegebener Reserveveränderungen	-169'300.00	16'458.38	-372'100.00
	Der Bürgerschaft beantragte Reserveveränderungen	0.00	0.00	0.00
38	Einlagen in Vorfinanzierungen	0.00	0.00	0.00
38	Einlagen in Ausgleichsreserve	0.00	0.00	0.00
48	Entnahmen aus Reserven	0.00	0.00	0.00
	Gesamtergebnis	-169'300.00	16'458.38	-372'100.00

2 ERFOLGSRECHNUNG: Gliederung nach Funktionen

in CHF		Budget 2023		Rechnung 2023		Budget 2024	
Kto.	Bezeichnung	Aufwand	Ertrag	Aufwand	Ertrag	Aufwand	Ertrag
	Politische Gemeinde Schmerikon	23'990'400	23'821'100	24'726'901.54	24'743'359.92	25'568'700	25'196'600
	Saldo		169'300	16'458.38			372'100
0	Allgemeine Verwaltung	2'375'000	654'500	2'437'343.77	639'160.81	2'408'700	629'400
	Nettoergebnis		1'720'500		1'798'182.96		1'779'300
1	Öffentliche Ordnung und Sicherheit, Verteidigung	1'596'900	1'548'000	1'766'117.52	1'439'201.09	1'777'500	1'525'500
	Nettoergebnis		48'900		326'916.43		252'000
2	Bildung	9'652'300	231'400	9'465'068.40	224'777.99	10'025'100	163'700
	Nettoergebnis		9'420'900		9'240'290.41		9'861'400
3	Kultur, Sport und Freizeit	1'538'900	792'000	1'611'350.72	806'492.56	1'687'700	825'500
	Nettoergebnis		746'900		804'858.16		862'200
4	Gesundheit	871'500	122'300	1'258'371.33	108'190.39	1'133'600	113'600
	Nettoergebnis		749'200		1'150'180.94		1'020'000
5	Soziale Sicherheit	3'378'300	1'499'600	3'381'915.48	1'738'175.02	3'479'600	1'548'500
	Nettoergebnis		1'878'700		1'643'740.46		1'931'100
6	Verkehr	1'401'600	702'700	1'659'749.92	960'931.68	1'649'100	993'900
	Nettoergebnis		698'900		698'818.24		655'200
7	Umweltschutz und Raumordnung	2'824'100	2'320'500	2'745'318.78	2'299'507.73	3'044'000	2'570'000
	Nettoergebnis		503'600		445'811.05		474'000
8	Volkswirtschaft	38'900	2'800	44'290.00	2'568.32	70'200	2'800
	Nettoergebnis		36'100		41'721.68		67'400
9	Finanzen und Steuern	312'900	15'947'300	357'375.62	16'524'354.33	293'200	16'823'700
	Nettoergebnis	15'634'400		16'166'978.71		16'530'500	

RECHNUNG 2023

Die Rechnung 2023 schliesst bei einem Aufwand von CHF 24'726'901.54 und einem Ertrag von CHF 24'743'359.92 mit einem Ertragsüberschuss von CHF 16'458.38 ab, welcher den kumulierten Ergebnissen der Vorjahre zugeführt wurde.

Erläuterungen zu einzelnen Kontengruppen sind auf den nächsten Seiten aufgeführt.

Die Details der Jahresrechnung können bei der Finanzverwaltung (Tel. 055 286 11 15) bezogen werden.

BUDGET 2024

Das Budget 2024 weist bei einem Aufwand von CHF 25'568'700.00 und einem Ertrag von CHF 25'196'600.00 einen Aufwandüberschuss von CHF 372'100.00 aus.

Die Erläuterungen zu den einzelnen Kontengruppen finden Sie auf den nachfolgenden Seiten. Grössere Abweichungen sind kommentiert.

in CHF		Budget 2023		Rechnung 2023		Budget 2024	
Kto.	Bezeichnung	Aufwand	Ertrag	Aufwand	Ertrag	Aufwand	Ertrag
0	Allgemeine Verwaltung	2'375'000	654'500	2'437'343.77	639'160.81	2'408'700	629'400
	Saldo		1'720'500		1'798'182.96		1'779'300
011	Legislative	79'700	500	77'190.87	3'524.65	79'600	4'000
012	Exekutive	387'100	51'000	414'772.60	50'467.20	429'100	48'000
021	Finanz- und Steuerverwaltung	657'100	330'900	639'616.06	337'144.04	667'300	313'800
022	Allgemeine Dienste, übrige	1'077'500	272'100	1'130'810.76	246'944.92	1'048'500	263'600
029	Verwaltungsliegenschaften, übrige	173'600		174'953.48	1'080.00	184'200	

RECHNUNG 2023

Das Konto 0 weist eine Schlechterstellung von CHF 77'682.96 auf.
Wesentliche Abweichungen (zu Budget 2023) in CHF:

01100 Bürgerversammlung, Abstimmungen und Wahlen

Anschaffung Präzisionswaage –4'000

01201 Kommissionen

Erhöhung Entschädigungssatz
für Kommissionssitzungen –22'000

02200 Gemeinderatskanzlei und Gemeindeamt

Höherer Personalaufwand –27'000
Höherer Büromaterialverbrauch –11'000
Höhere Portogebühren –5'000
Erhöhung Wertberichtigungen auf Forderungen –36'000
Tiefere Gebührenerträge –5'000

02201 Arbeitssicherheit und Gesundheitsschutz

Weniger Beratungsdienstleistungen
in Anspruch genommen 14'000
Anschaffung Software –4'000

02210 Bauverwaltung

Tieferer Aufwand für externe Bauverwaltung 39'000
Geringere Gebührenerträge –37'000

02270 Informatik allgemein

Zusätzliche Anschaffung von Software –11'000

02280 E-Government

Höhere Kantonsbeiträge –20'000

02900 Verwaltungsgebäude

Tiefere Heiz- und Energiekosten 6'000
Tieferer Gebäudeunterhalt 27'000

BUDGET 2024

Im Konto 0 wird eine Besserstellung von CHF 25'000 erwartet.
Wesentliche Abweichungen (zu Rechnung 2023) in CHF:

01100 Bürgerversammlung, Abstimmungen und Wahlen

Mehr Stimmzählereinsätze,
Aufwendungen Kommunalwahlen –8'000

01110 Geschäftsprüfungskommission, Revisionsstelle

Wegfall aufsichtsrechtliche Prüfung durch Kanton 4'000

01200 Gemeinderat

Höherer Personalaufwand
(Teuerungsausgleich, Erhöhung Entschädigungssatz) –8'000

02100 Finanz- und Steuerverwaltung

Höherer Personalaufwand
(Teuerungsausgleich, Lohnerhöhungen) –16'000

02200 Gemeinderatskanzlei und Gemeindeamt

Tieferer Personalaufwand 24'000
Keine Erhöhung von Wertberichtigungen 36'000
Höhere Gebührenerträge 4'000

02210 Bauverwaltung

Kantonsbeiträge an Softwareprojekte –14'000
Höhere Gebührenerträge 22'000

02270 Informatik allgemein

Weniger Hard- und Softwareanschaffungen geplant 19'000
Netzwerkanpassungen –12'000
Gebührenreduktion für Kantonsnetz 8'000

02280 E-Government

Tiefere Kantonsbeiträge an Softwareprojekte 16'000

02900 Verwaltungsgebäude

Keine grossen Mobiliaranschaffungen geplant 12'000
Neue Handläufe im Treppenhaus –15'000

in CHF		Budget 2023		Rechnung 2023		Budget 2024	
Kto.	Bezeichnung	Aufwand	Ertrag	Aufwand	Ertrag	Aufwand	Ertrag
1	Öffentliche Ordnung und Sicherheit, Verteidigung	1'596'900	1'548'000	1'766'117.52	1'439'201.09	1'777'500	1'525'500
	Saldo		48'900		326'916.43		252'000
111	Polizei	34'500	3'500	28'348.05		30'000	
112	Verkehrssicherheit	300		300.00		300	
140	Allgemeines Rechtswesen	580'100	617'900	634'784.22	371'873.29	651'800	505'000
150	Feuerwehr allgemein	922'400	922'400	1'055'597.80	1'055'597.80	1'016'300	1'016'300
161	Militärische Verteidigung	21'100		5'174.03		24'500	
162	Zivile Verteidigung	38'500	4'200	41'913.42	11'730.00	54'600	4'200

RECHNUNG 2023

Das Konto 1 weist eine Schlechterstellung von CHF 278'016.43 auf.
Wesentliche Abweichungen (zu Budget 2023) in CHF:

14000 Einwohnerkontrolle/Betreibungsamt

Weniger kantonale Gebühren	11'000
Kostenanteil Zivilstandskreis Uznach: Umgliederung in separate Kostenstelle	18'000

14001 Grundbuchamt

Tiefere Gebührenerträge	-221'000
-------------------------	----------

14002 Grundbuchvermessung

Höhere Geometerkosten	-10'000
-----------------------	---------

14060 Regionales Zivilstandsamt

Höherer Kostenanteil Zivilstandskreis Uznach	-4'000
--	--------

14080 Regionale Vormundschaftsbehörden (KES)

Nachtragskredit für KESB Region Zürichsee-Linth	-24'000
---	---------

16110 Truppeneinquartierung

Nicht ausgeführtes Unterhaltsprojekt (Budget 2024)	14'000
--	--------

BUDGET 2024

Im Konto 1 wird eine Besserstellung von CHF 75'000 erwartet.
Wesentliche Abweichungen (zu Rechnung 2023) in CHF:

14000 Einwohnerkontrolle/Betreibungsamt

Reduktion Gesamtpensum Personal	8'000
Mutterschaftsentschädigung	20'000
Kantonsbeiträge an Softwareprojekte	-31'000
Höhere Gebührenerträge erwartet	45'000

14001 Grundbuchamt

Kantonsbeiträge an Softwareprojekte	-28'000
Höhere Gebührenerträge erwartet	141'000

14002 Grundbuchvermessung

Wegfall Kosten für Erhebung eingedolter Gewässer	9'000
--	-------

14080 Regionale Vormundschaftsbehörden (KES)

Höherer Kostenanteil KESB Region Zürichsee-Linth	-44'000
--	---------

16110 Truppeneinquartierung

Instandstellungskosten infolge periodischer Anlagenkontrolle (aus Vorjahr)	-14'000
Gebäudeunterhalt (sanitäre Anlagen, Mauerwerk)	-3'000

16200 Zivilschutz allgemein

Wetterschutzgitter für Lüftungsschacht	-12'000
--	---------

in CHF		Budget 2023		Rechnung 2023		Budget 2024	
Kto.	Bezeichnung	Aufwand	Ertrag	Aufwand	Ertrag	Aufwand	Ertrag
2	Bildung	9'652'300	231'400	9'465'068.40	224'777.99	10'025'100	163'700
	Saldo		9'420'900		9'240'290.41		9'861'400
211	Eingangsstufe (Kindergarten)	851'000	24'000	853'430.68		810'700	
212	Primarstufe	2'051'000	59'700	2'005'811.06	11'700.19	2'086'900	11'100
213	Oberstufe	1'730'700		1'656'921.81	6'617.05	1'680'100	7'300
214	Musikschule	160'000		179'660.85		160'000	
217	Schulliegenschaften	1'506'600	26'800	1'461'501.55	26'478.80	1'639'700	26'800
218	Tagesbetreuung	162'600	84'400	190'335.10	139'055.04	253'700	115'000
219	Obligatorische Schule, übrige	3'185'400	36'500	3'112'007.35	40'926.91	3'388'600	3'500
299	Bildung, übrige	5'000		5'400.00		5'400	

RECHNUNG 2023

Das Konto 2 weist eine Besserstellung von CHF 180'609.59 auf.

Wesentliche Abweichungen (zu Budget 2023) in CHF:

21100 Kindergarten

Höhere Lohnkosten	-7'000
Kinderpodest mit Treppe	-14'000

21200 Primarstufe

Höhere Lohnkosten	-66'000
Höhere Versicherungsleistungen	5'000
Tiefere Kosten für Schullager	19'000
Kantonale Entschädigung für Mentorate	7'000

21300 Oberstufe

Tieferer Lohnaufwand für Stellvertretungen	11'000
Weniger Personalwerbung als erwartet	9'000
Tieferer Auslagen für Lehrmittel	17'000
Mobiliaranschaffungen tiefer als budgetiert	6'000
Tiefere Kosten für Schullager	14'000
Kantonale Entschädigung für Mentorate	4'000

21400 Musikschulen

Höherer Kostenanteil an Musikschule Uznach	-20'000
--	---------

21700 Schulliegenschaften

Höherer Personalaufwand	-38'000
Höhere Versicherungsleistungen	14'000
Ersatzanschaffung Mobiliar	-4'000
Ersatz defekte Reinigungsgeräte	-6'000
Höherer Aufwand für Ordnungsdienst	-5'000
Nicht benötigter Planungskredit	15'000
Nicht ausgeführte/abgerechnete Unterhaltsprojekte	92'000

21800 Mittagstisch

Höherer Personalbedarf	-20'000
Höherer Lebensmittelverbrauch	-6'000
Bundesbeitrag Kinderbetreuung	52'000

21900 Schulleitung

Höherer Personalaufwand	-25'000
Raumreservationssystem nicht eingeführt	7'000
Tiefere Kosten für Archivierung	5'000
Nicht budgetierte Rechtsberatung	-37'000

21901 Schulverwaltung

Höherer Personalaufwand	-12'000
-------------------------	---------

21910 Informatik Schule

Höherer Lohnaufwand	-6'000
Leasinggebühren für Hardware zu hoch budgetiert	4'000

21921 Schulsozialarbeit

Tieferer Kostenanteil an ZV Soziale Dienste Linthgebiet	6'000
---	-------

21924 Schulgelder

Auflösung Wertberichtigung Schulgeld Kindergärtler	12'000
Minderaufwand Primarschüler	22'000
Mehraufwand Oberstufenschüler	-77'000
Minderaufwand Sport-/Talentschüler	25'000
Minderaufwand Sonderschüler	110'000

21928 Freiwilliger Schulbetriebsaufwand

Hausaufgabenhilfe zu hoch budgetiert	40'000
--------------------------------------	--------

21931 Sonderpädagogische Massnahmen OS

Tieferer Personalaufwand	34'000
--------------------------	--------

BUDGET 2024

Im Konto 2 wird eine Schlechterstellung von CHF 621'000 erwartet.

Wesentliche Abweichungen (zu Rechnung 2023) in CHF:

21100 Kindergarten

Tiefere Lohnkosten	63'000
Tiefere Leistungen Personenversicherungen	-18'000
Weniger Mobiliaranschaffungen geplant	15'000
Spesenentschädigung für Nutzung von privaten Mobiltelefonen	-2'000

21200 Primarstufe

Tiefere Lohnkosten	37'000
Tiefere Leistungen Personenversicherungen	-55'000
Spesenentschädigung für Nutzung von privaten Mobiltelefonen	-5'000
Zusätzliche Schulanlässe	-8'000
Zusätzliches Schullager vorgesehen (aus Vorjahr)	-26'000

21300 Oberstufe

Tiefere Lohnkosten	27'000
Weiterbildungen Lehrpersonal	-8'000
Höherer Aufwand für Lehrmittel erwartet	-20'000
Weniger Schulanlässe geplant	14'000
Höhere Auslagen für Schulreisen/-lager erwartet	-18'000

21400 Musikschulen

Tieferer Kostenanteil an Musikschule erwartet	19'000
---	--------

21700 Schulliegenschaften

Tieferer Personalaufwand	8'000
Wegfall Versicherungsleistungen	-14'000
SH Sand: Fassade neu streichen	-32'000
OSS: Ersatz Leuchtmittel (Umrüstung auf LED)	-20'000
OSS: Ersatz Boiler	-7'000
OSN/SH Zentral: Neues Schliesssystem	-61'000
OSN: Eternitplatten ersetzen	-32'000
Turnhalle Nord: Parkettboden schleifen, versiegeln, neue Markierungen anbringen	-22'000
OSN: Bodenbeläge von 3 Schulzimmern ersetzen	-28'000
SH Zentral: Ersatz Storen	-29'000
SH Zentral: Absturzsicherung Flachdach	-7'000

21800 Mittagstich

Aufstockung Personal	-38'000
Weiterbildungen Personal	-7'000
Höhere Elternbeiträge durch Angebotsausbau	23'000
Tiefere Bundesbeiträge erwartet	-47'000

21900 Schulleitung

Tiefere Lohnkosten	22'000
Höhere Versicherungsleistungen erwartet	12'000

21901 Schulverwaltung

Weiterbildungen Personal	-6'000
weniger Rechtsberatung vorgesehen	7'000

21910 Informatik Schule

Erhöhung Pensen	-10'000
Aufbewahrungsmöbel IT-Geräte	-12'000
Mehr Support durch externe Dienstleister	-21'000
Kantonsbeiträge an Softwareprojekte	-17'000
Leasing für neue IT-Geräte	-37'000

21920 Schulpsychologischer Dienst

Sozialpädagogische Familienbegleitung (1 Fall)	-12'000
--	---------

21921 Schulsozialarbeit

Höherer Kostenanteil an ZV Soziale Dienste Linthgebiet	-17'000
--	---------

21922 Schülertransport

Höhere Transportkosten vorgesehen	-6'000
-----------------------------------	--------

21924 Schulgelder

Mehr individuelle Fälle	-50'000
Keine auswärtigen Schülerinnen und Schüler	-33'000

21928 Freiwilliger Schulbetriebsaufwand

Hausaufgabenbetreuung PS/OS	-40'000
-----------------------------	---------

21930 Sonderpädag. Massnahmen KG/PS

Höhere Lohnkosten	-18'000
-------------------	---------

21931 Sonderpädag. Massnahmen OS

Höhere Lohnkosten	-23'000
-------------------	---------

in CHF		Budget 2023		Rechnung 2023		Budget 2024	
Kto.	Bezeichnung	Aufwand	Ertrag	Aufwand	Ertrag	Aufwand	Ertrag
3	Kultur, Sport und Freizeit	1'538'900	792'000	1'611'350.72	806'492.56	1'687'700	825'500
	Saldo		746'900		804'858.16		862'200
312	Denkmalpflege und Heimatschutz			10'000.00			
329	Kultur, übrige	114'300		124'869.28		57'600	
341	Sport	1'357'500	792'000	1'364'894.34	788'497.29	1'565'100	825'500
342	Freizeit	67'100		111'587.10	17'995.27	65'000	

RECHNUNG 2023

Das Konto 3 weist eine Schlechterstellung von CHF 57'958.16 auf.
Wesentliche Abweichungen (zu Budget 2023) in CHF:

31200 Denkmalpflege und Heimatschutz

Beitrag für denkmalpflegerische Leistungen (Sanierung/Umbau Liegenschaft)	- 10'000
--	----------

32900 Kulturförderung

Defizitbeitrag Rockfest 2023	- 5'000
------------------------------	---------

34110 Personalaufwand Hallenbad

Höherer Personalaufwand	- 40'000
Höhere Versicherungsleistungen	5'000

34111 Betrieb Hallenbad

Tieferer Betriebsmaterialverbrauch	10'000
Ersatz defekte Geräte	- 15'000
Tiefere Stromkosten	15'000
Tieferer Wasserverbrauch	18'000
Höherer Geräteunterhalt	- 10'000
Höherer Ertrag aus Vermietung von Wasserflächen	9'000
Weniger Eintritte als erwartet	- 15'000

34200 Parkanlagen und Wanderwege

Auflösung Seeanlageverschönerungsfonds	12'000
--	--------

BUDGET 2024

Im Konto 3 wird eine Schlechterstellung von CHF 12'000 erwartet.
Wesentliche Abweichungen (zu Rechnung 2023) in CHF:

31200 Denkmalpflege und Heimatschutz

Keine Beiträge für denkmalpflegerische Leistungen geplant	10'000
--	--------

32900 Kulturförderung

Wegfall Beiträge für Sommerbühne	61'000
----------------------------------	--------

34100 Sportförderung

Beitrag an Eidg. Schwing- und Älplerfest Glarnerland 2025	- 20'000
Beitrag an Eidg. Pontonierwettfahren 2025	- 10'000
Erhöhung Beitrag an FC Schmerikon	- 45'000

34110 Personalaufwand Hallenbad

Höhere Lohnkosten	- 9'000
-------------------	---------

34111 Betrieb Hallenbad

Höhere Stromkosten	- 24'000
Fachberatung Bausubstanz	- 10'000
Höhere Abschreibungen (Lüftung)	- 35'000
Höhere Erträge erwartet	37'000

34200 Parkanlagen und Wanderwege

Wegfall Street Workout Anlage	47'000
-------------------------------	--------

in CHF		Budget 2023		Rechnung 2023		Budget 2024	
Kto.	Bezeichnung	Aufwand	Ertrag	Aufwand	Ertrag	Aufwand	Ertrag
4	Gesundheit	871'500	122'300	1'258'371.33	108'190.39	1'133'600	113'600
	Saldo		749'200		1'150'180.94		1'020'000
412	Kranken-, Alters- und Pflegeheime	525'000		896'832.10		750'000	
421	Ambulante Krankenpflege allgemein	221'700	40'000	247'669.00	26'125.80	254'500	30'000
422	Rettungsdienste	88'500	82'300	87'304.93	82'064.59	89'800	83'600
433	Schulgesundheitsdienst	35'900		26'285.80		38'900	
434	Lebensmittelkontrolle	400		279.50		400	
490	Gesundheitswesen, übrige						

RECHNUNG 2023

Das Konto 4 weist eine Schlechterstellung von CHF 400'980.94 auf.

Wesentliche Abweichungen (zu Budget 2023) in CHF:

41210 Stationäre Pflege (Pflegefiananzierung)

Deutlich höherer Aufwand als im Vorjahr –372'000

42100 Ambulante Pflege allgemein

Mehrleistungen Spitex –6'000

42110 Ambulante Pflege (Pflegefiananzierung)

Deutlich höherer Aufwand als im Vorjahr –21'000

BUDGET 2024

Im Konto 4 wird eine Besserstellung von CHF 130'000 erwartet.

Wesentliche Abweichungen (zu Rechnung 2023) in CHF:

41210 Stationäre Pflege (Pflegefiananzierung)

Mittelwert 2022–2023 147'000

42100 Ambulante Krankenpflege allgemein

Einführung Nachtspitex –20'000

42110 Ambulante Pflege (Pflegefiananzierung)

Mittelwert 2022–2023 10'000

in CHF		Budget 2023		Rechnung 2023		Budget 2024	
Kto.	Bezeichnung	Aufwand	Ertrag	Aufwand	Ertrag	Aufwand	Ertrag
5	Soziale Sicherheit	3'378'300	1'499'600	3'381'915.48	1'738'175.02	3'479'600	1'548'500
	Saldo		1'878'700		1'643'740.46		1'931'100
511	Krankenversicherungen	342'000	232'000	312'860.63	189'234.75	315'000	192'000
524	Leistungen an Invalide	2'200		2'555.00		5'500	
531	Alters- und Hinterlassenenversicherung	27'900	4'000	27'303.40	3'977.50	35'800	4'000
535	Leistungen an das Alter	13'000		21'628.00		28'200	
543	Alimentenbevorschussung und -inkasso	120'000	50'000	105'342.40	43'765.00	106'000	43'000
544	Jugendschutz	215'400	25'000	299'945.08	30.00	232'500	31'000
545	Leistungen an Familien	261'600	53'800	197'411.84	147'524.87	241'100	102'500
559	Arbeitslosigkeit, übrige	50'000		113'074.25		75'000	
572	Wirtschaftliche Hilfe	980'000	400'000	802'369.09	271'363.71	800'000	260'000
573	Asylwesen	901'300	732'600	1'031'899.17	1'082'279.19	1'100'100	913'800
579	Fürsorge übrige	464'900	2'200	467'526.62		540'400	2'200

RECHNUNG 2023

Das Konto 5 weist eine Besserstellung von CHF 234'959.54 auf.
Wesentliche Abweichungen (zu Budget 2023) in CHF:

54300 Alimentenbevorschussung und -inkasso

Abnahme von Fällen 14'000

54410 Kinder- und Jugendheime

Zunahme von Fällen und höhere Heimkosten -98'000

54500 Erwachsenenschutz

Höhere Kantonsbeiträge 62'000

54520 Elternschaftsbeiträge

Höhere Anzahl Fälle -13'000

Höhere Kantonsbeiträge 22'000

54530 Pflegegelder für Pflegekinder

Weniger Beiträge an Mittagstisch Tagesfamilien
Linthgebiet 15'000

572 Wirtschaftliche Hilfe

Per Saldo Minderaufwand 49'000

573 Asylwesen

Per Saldo Minderaufwand 219'000

57900 Sozialamt

Temporäres Einsatzpersonal -31'000

57901 Soziale Dienste

Tieferer Kostenanteil am ZV Soziale Dienste Linthgebiet 12'000

BUDGET 2024

Im Konto 5 wird eine Schlechterstellung von CHF 287'000 erwartet.
Wesentliche Abweichungen (zu Rechnung 2023) in CHF:

53100 AHV-Zweigstelle

Anteil an AHV-Beitragserslassen (neu ab 2024) -14'000

53500 Leistungen an das Alter

Mehr Beiträge an Pro Senectute -7'000

54410 Kinder- und Jugendheime

Tiefere Unterbringungskosten erwartet 73'000

54540 Sozialpädagogische Familienbegleitung

Höhere Kosten erwartet -18'000

55910 Arbeitsmarktliche Projekte der Sozialhilfe

Tiefere Kosten für Jobcoaching (Kostendach) 38'000

572 Wirtschaftliche Hilfe

Per Saldo Mehraufwand -9'000

573 Asylwesen

Per Saldo Mehraufwand -237'000

57900 Sozialamt

Höhere Lohnkosten -68'000

Weniger Springereinsätze 52'000

57901 Soziale Dienste

Höherer Kostenanteil an ZV Soziale Dienste Linthgebiet -33'000

in CHF		Budget 2023		Rechnung 2023		Budget 2024	
Kto.	Bezeichnung	Aufwand	Ertrag	Aufwand	Ertrag	Aufwand	Ertrag
6	Verkehr	1'401'600	702'700	1'659'749.92	960'931.68	1'649'100	993'900
	Saldo		698'900		698'818.24		655'200
613	Kantonsstrassen, übrige			1'853.10		2'500	
615	Gemeindestrassen	507'600	567'000	792'159.00	615'567.38	773'800	657'400
619	Werkhof, übrige	607'800	112'000	502'678.17	318'457.20	569'100	321'000
621	Öffentliche Verkehrsinfrastruktur			52'999.90			
622	Regional- und Agglomerationsverkehr	271'700		299'426.45		272'700	
629	öffentlicher Verkehr, übriges		23'700	150.00	26'907.10	15'000	15'500
631	Schifffahrt	14'500		10'483.30		16'000	

RECHNUNG 2023

Das Konto 6 weist eine Besserstellung von CHF 81.76 auf.

Wesentliche Abweichungen (zu Budget 2023) in CHF:

61500 Strassen, Brücken und Plätze

Tieferer Personalaufwand	11'000
Tieferer Baumaterialverbrauch	10'000
Nicht budgetierte Teilstrassenpläne	-47'000
Deutlich höherer Unterhalt der Strassenbeleuchtung	-116'000
Sanierung Strandweg	-20'000
Geringe Anzahl Winterdiensteinsätze	21'000
Schranken Seefeldweg	-5'000
Markierung Bahnhofplatz, Buswendeschlaufe	-10'000
Höhere Parkgebühren	12'000
Höhere Bussenerträge	8'000
Auflösung Dorfplatzverschönerungsfonds	12'000
Kantonsbeitrag für Beleuchtungssanierung St.Gallerstrasse	15'000

61900 Werkdienst, Werkhof

Tieferer Personalaufwand	8'000
Nichtanschaffung neuer Salzstreuer	40'000
Nicht benötigter Planungskredit Neubau Werkhof	50'000
Höherer Gebäudeunterhalt	-6'000

62100 Bahnhofgebäude

Kostenanteil an Bau Witterungsschutz Perron Gleis 2	-53'000
---	---------

62200 Regionalverkehr

Realisierung Bushaltestelle Mürtschenstrasse (nicht budgetiert)	-43'000
Beitrag an Fahrplanjahr 2023 tiefer als erwartet	16'000

BUDGET 2024

Im Konto 6 wird eine Besserstellung von CHF 43'000 erwartet.

Wesentliche Abweichungen (zu Rechnung 2023) in CHF:

61500 Gemeindestrassen

Höhere Stromkosten Strassenbeleuchtung	-15'000
Weniger Teilstrassenpläne geplant	19'000
Neugestaltung Parz. 233, Säntisstrasse	-50'000
Weniger baulicher Unterhalt an Gemeindestrassen geplant	98'000
(Teil-)Auflösung Dorfverschönerungsfonds	50'000

61900 Werkdienst, Werkhof

Neuer Salzstreuer (aus Vorjahr)	-20'000
Wegfall Anschaffung neues Kommunalfahrzeug	58'000
Planungskredit Neubau Werkhof (aus Vorjahr)	-50'000

62200 Regionalverkehr

Keine neue Bushaltestelle geplant	43'000
Höherer Beitrag an Fahrplanjahr 2024	-16'000

in CHF		Budget 2023		Rechnung 2023		Budget 2024	
Kto.	Bezeichnung	Aufwand	Ertrag	Aufwand	Ertrag	Aufwand	Ertrag
7	Umweltschutz und Raumordnung	2'824'100	2'320'500	2'745'318.78	2'299'507.73	3'044'000	2'570'000
	Saldo		503'600		445'811.05		474'000
710	Wasserversorgung	520'900	520'900	700'164.16	700'164.16	611'400	611'400
720	Abwasserbeseitigung	1'104'000	1'104'000	987'529.17	987'529.17	1'342'500	1'342'500
730	Abfallwirtschaft	590'300	590'300	510'523.35	510'523.35	530'500	530'500
741	Gewässerverbauungen	110'800	40'000	103'360.10	12'215.30	118'500	10'200
750	Arten- und Landschaftsschutz	95'100	38'300	62'295.31	32'713.95	66'300	38'400
769	Übrige Bekämpfung von Umweltverschmutzung	18'000		9'495.60		1'000	
771	Friedhof und Bestattung	190'800	24'000	144'666.50	40'447.90	167'700	25'000
779	Umweltschutz, übrige	20'800		5'828.10		8'100	
790	Raumordnung	173'400	3'000	221'456.49	15'913.90	198'000	12'000

RECHNUNG 2023

Das Konto 7 weist eine Besserstellung von CHF 57'788.95 auf.

Wesentliche Abweichungen (zu Budget 2023) in CHF:

741 Gewässerverbauungen

Weniger Aufwand für Schwemmholzentnahme/-entsorgung	11'000
Tiefere Kantonsbeiträge	-28'000

75000 Arten- und Landschaftsschutz

Weniger Arbeitseinsätze (Neophytenbekämpfung)	9'000
---	-------

76900 Übrige Bekämpfung von Umweltverschmutzung

Tiefere Kosten für Altlasten-Voruntersuchung	8'000
--	-------

77100 Friedhof und Bestattung

Tieferer Aufwand für Bestattungen	15'000
Nichtrealisierung neue Beleuchtung	40'000
Auflösung Friedhofverschönerungsfonds	18'000

79000 Raumplanung

Höhere Kosten für raumplanerische Beratung	-47'000
Weiterverrechnung Zonenplanänderung	13'000

BUDGET 2024

Im Konto 7 wird eine Schlechterstellung von CHF 28'000 erwartet.

Wesentliche Abweichungen (zu Rechnung 2023) in CHF:

74100 Gewässerverbauungen

Höherer Perimeter-Beitrag Aabach	-28'000
----------------------------------	---------

77100 Friedhof und Bestattung

Überarbeitung Friedhofkonzept	-20'000
-------------------------------	---------

79000 Raumplanung

Tiefere Kosten für raumplanerische Beratung erwartet	23'000
--	--------

in CHF		Budget 2023		Rechnung 2023		Budget 2024	
Kto.	Bezeichnung	Aufwand	Ertrag	Aufwand	Ertrag	Aufwand	Ertrag
8	Volkswirtschaft	38'900	2'800	44'290.00	2'568.32	70'200	2'800
	Saldo		36'100		41'721.68		67'400
812	Strukturverbesserung	2'300		2'723.40		2'300	
813	Produktionsverbesserung Vieh	5'300		7'365.15		6'300	
820	Forstwirtschaft	13'900	2'200	13'088.00	2'062.32	13'900	2'200
830	Jagd und Fischerei	100		100.00		100	
840	Tourismus	6'100		6'228.40		25'100	
850	Industrie, Gewerbe, Handel	11'200	600	14'785.05	506.00	22'500	600

RECHNUNG 2023

Das Konto 8 weist eine Schlechterstellung von CHF 5'621.68 auf.

Wesentliche Abweichungen (zu Budget 2023) in CHF:

81310 Regionale Tierkörpersammelstelle

Höherer Kostenanteil an Tierkörpersammelstelle Eschenbach	-3'000
--	--------

BUDGET 2024

Im Konto 8 wird eine Schlechterstellung von CHF 25'000 erwartet.

Wesentliche Abweichungen (zu Rechnung 2023) in CHF:

84000 Tourismus, kommunale Werbung

Beitrag an Verkehrsverein Schmerikon für Projekt «Föhrenwäldli»	-20'000
--	---------

in CHF		Budget 2023		Rechnung 2023		Budget 2024	
Kto.	Bezeichnung	Aufwand	Ertrag	Aufwand	Ertrag	Aufwand	Ertrag
9	Finanzen und Steuern	312'900	15'947'300	357'375.62	16'524'354.33	293'200	16'823'700
	Saldo	15'634'400		16'166'978.71		16'530'500	
910	Steuern	22'300	15'640'600	107'413.49	16'245'449.38	44'000	16'480'700
930	Finanz- und Lastenausgleich						37'500
961	Zinsen	134'000	116'200	122'905.33	108'342.80	182'500	116'200
963	Liegenschaften des Finanzvermögens	156'300	155'300	127'056.80	139'294.05	66'400	154'300
969	Finanzvermögen, übrige	300	30'000		26'058.80	300	30'000
971	Rückverteilung aus CO ² -Abgabe		5'200		5'209.30		5'000
990	Nicht aufgeteilte Posten						
999	Abschluss						

RECHNUNG 2023

Das Konto 9 weist eine Besserstellung von CHF 532'578.71 auf.

Wesentliche Abweichungen (zu Budget 2023) in CHF:

91000 Gemeindesteuern

Erhöhung Wertberichtigung auf Steuerforderungen	–88'000
Einkommens- und Vermögenssteuern laufendes Jahr	243'000
Einkommens- und Vermögenssteuern vergangene Jahre	481'000
Steuerfusskorrektur Laufendes Jahr	–239'000

91010 Anteile an Kantonsanteilen

Quellensteuern	64'000
Gewinn- und Kapitalsteuern juristische Personen	614'000
Grundstückgewinnsteuern	–211'000

91020 Sondersteuern

Handänderungssteuern	–364'000
----------------------	----------

96100 Zinsen

Tiefere Fremdkapitalzinsen als erwartet	15'000
---	--------

96302 Liegenschaft Abstellplätze Tiefgarage Seefeld, Parz. 2045–2048

Aufwertung (Neuschätzung)	12'000
---------------------------	--------

96304 Liegenschaft Bauland Allmeindstrasse, Parz. 1152 (Stoffelareal)

GS 1152: Rückvergütung Platzmiete SBB für Baustelle	–11'000
---	---------

96306 Liegenschaft Wohnhaus Goldbergweg 4, Parz. 433

Deutlich tieferer Gebäudeunterhalt	8'000
------------------------------------	-------

96900 Finanzvermögen, übrige

Tieferer Erlös aus Stromproduktion PV-Anlage Schulhaus	–5'000
--	--------

BUDGET 2024

Im Konto 9 wird eine Besserstellung von CHF 363'000 erwartet.

Wesentliche Abweichungen (zu Rechnung 2023) in CHF:

91000 Gemeindesteuern

Tiefere Wertberichtigung auf Steuerforderungen erwartet	68'000
Zunahme Einkommens- und Vermögenssteuern laufendes Jahr	157'000
Abnahme Einkommens- und Vermögenssteuern aus Vorjahren	–81'000

91010 Anteile an Kantonsanteilen

Zunahme Quellensteuern	20'000
Abnahme Gewinn- und Kapitalsteuern	–335'000
Zunahme Grundstückgewinnsteuern	11'000

91020 Sondersteuern

Zunahme Grundsteuern	49'000
Zunahme Handänderungssteuern	174'000

93010 Finanzausgleich 1. Stufe

Soziodemographischer Sonderlastenausgleichsbeitrag	37'000
--	--------

96100 Zinsen

Höhere Fremdkapitalzinsen erwartet	–63'000
------------------------------------	---------

96305 Liegenschaft Wohnhaus Obergasse 42, Parz. 812

Höherer Liegenschaftsunterhalt erwartet	–19'000
---	---------

96309 Übrige Liegenschaften FV

Wegfall Wertberichtigung Parz. 233	88'000
------------------------------------	--------

3 NEUE AUSGABEN

Neue Ausgaben sind Ausgaben, für die weder eine gesetzliche Verpflichtung noch eine andere vertragliche Verpflichtung (z.B. Vereinbarung, Vertrag o.ä.) besteht. Kredite werden nach Art. 117 Abs. 1 GG durch das Budget oder durch besondere Beschlüsse der Bürgerschaft gewährt.

Da die Stimmberechtigten nur mit aussagekräftigen Bezeichnungen über neue Ausgaben, die mit dem Budget zu beschliessen sind und in ihre Zuständigkeit fallen, beschliessen können, sind entsprechende Beträge ab CHF 10'000 nachfolgend ausgewiesen.

in CHF		
Gliederung	Details und Begründungen	Budget 2024
022	Verwaltung: Ersatz Hardware	18'000
029	Verwaltungsgebäude: Ersatz Handläufe Treppenhaus	15'000
150	Feuerwehr Uznach-Schmerikon: Mobile Tankstelle	21'000
150	Feuerwehr Uznach-Schmerikon: Notstromaggregat	42'000
150	Feuerwehr Uznach-Schmerikon: Ersatz Jacken	40'000
211–213	Obligatorische Schule (alle Stufen): Löhne Klassenassistenten	30'000
211–213	Obligatorische Schule (alle Stufen): Exkursionen, besondere Veranstaltungen, Schulreisen/-lager	163'400
213	Oberstufe: Neue Backöfen und Wärmeschubladen	12'000
213	Oberstufe: Interaktive Wandtafel/Whiteboard	15'000
217	Schulhaus Sand: Holzfassaden malen	32'000
217	Oberstufenschulhaus Süd: Umrüstung auf LED-Leuchtmittel	20'000
217	Oberstufenschulhaus Nord: Eternitplatten ersetzen (Fassade Ost)	32'000
217	Oberstufenschulhaus Nord: Bodenbelag von drei Schulzimmern ersetzen	28'500
217	Oberstufenschulhaus Nord: Neues Schliesssystem	25'000
217	Oberstufenschulhaus Nord: Parkplatz Instand stellen	26'500
217	Turnhalle Nord: Parkettboden schleifen, versiegeln, neue Markierungen anbringen	22'000
217	Zentralschulhaus: Storen ersetzen	29'000
217	Zentralschulhaus: Neues Schliesssystem	36'500
219	Schulverwaltung: Juristische Beratung	16'000
219	Informatik Schule: Aufbewahrungsmöbel für Laptops	12'000
219	Informatik Schule: Ersatz Hardware	18'000
219	Informatik Schule: Neuer Internetauftritt (www.schule-schmerikon.ch)	10'000
329	Kulturförderung: Beiträge an Dorfvereine	10'200
329	Kulturförderung: Beitrag Hafefäscht 2024 (einmalig)	10'000
341	Sportförderung: Beiträge an Dorfvereine	55'000
341	Sportförderung: Erhöhung Beitrag an FC Schmerikon	45'000
341	Sportförderung: Beitrag an Eidg. Pontonierwettfahren (einmalig)	10'000
341	Sportförderung: Beitrag an Eidg. Schwing- und Älplerfest 2025 (einmalig)	20'500
341	Hallen- und Seebad: Fachberatung Bausubstanz	10'000
341	Hallen- und Seebad: Malerarbeiten Decke Kinderplanschbecken, Kinderplanschbecken aussen	23'000
421	Ambulante Krankenpflege allgemein: Nachspitex durch Spitex Linth	20'500
559	Arbeitsmarktliche Projekte: Jobcoaching	75'000
615	Gemeindestrassen: Überarbeitung Gemeindestrassenplan	27'900
615	Gemeindestrassen: Neugestaltung Grundstück 233, Alte Säntisstrasse	50'000
619	Werkhof: Neuer Salzstreuer	20'000
619	Werkhof: Planung Neubau Werkhof	50'100
710	Wasserversorgung: Fachberatung	25'000
710	Wasserversorgung: Erneuerung Prozessleitsystem	75'000
710	Wasserversorgung: Anbindung Grynau an WV Uznach	60'000
720	Abwasserbeseitigung: Überarbeitung Genereller Entwässerungsplan (GEP)	70'000
720	Abwasserbeseitigung: Ingenieurleistungen allgemein, spezifische Projekte, Leitungskataster	82'000
720	Abwasserbeseitigung: Sanierung Kanalisation bei Kreisel Allmeind	60'000
720	Abwasserbeseitigung: Kanalisationssanierungen mit Inliner (versch. Standorte)	100'000
720	Abwasserbeseitigung: Netzerweiterung Kanalisation Sennhüttenstrasse	20'000
730	Abfallbeseitigung: Unterflurcontainer inkl. Baumeisterarbeiten	62'000
741	Gewässerverbauungen: Beitrag an Aabach-Perimeter 2021–2024	95'000
771	Friedhof: Überarbeitung Friedhofskonzept	20'000
790	Raumplanung: Fachberatung, Revision Ortsplanung, Schutzverordnung	138'000
840	Tourismus: Beitrag an Verkehrsverein Schmerikon für Projekt "Föhrenwäldli"	20'000

4 INVESTITIONSRECHNUNG

in CHF		Budget 2023		Rechnung 2023		Budget 2024	
Kto.	Bezeichnung	Ausgaben	Einnahmen	Ausgaben	Einnahmen	Ausgaben	Einnahmen
		3'615'800	634'000	3'291'690.90	733'016.96	2'810'000	830'800
	Nettoinvestition		2'981'800		2'558'673.94		1'979'200
1	Öffentliche Ordnung und Sicherheit, Verteidigung					350'000	220'800
15000	Feuerwehr					350'000	220'800
	<i>Mobiler Grossventilator</i>					<i>350'000</i>	<i>220'800</i>
2	Bildung					140'000	
21700	Schulliegenschaften					140'000	
	<i>SH Sand: Spielplatz Kindergarten (KG5)</i>					<i>140'000</i>	
3	Kultur, Sport und Freizeit	250'000		244'052.15			
34111	Hallen- und Seebad	250'000		244'052.15			
	<i>Ersatz Lüftungsanlage</i>	<i>250'000</i>		<i>244'052.15</i>			
5	Soziale Sicherheit	72'800		99'099.30			
57300	Unterkünfte (Asylwesen)	72'800		99'099.30			
	<i>Ersatzbau Sanitärcontainer</i>	<i>72'800</i>		<i>99'099.30</i>			
6	Verkehr	1'325'000	20'000	986'300.31		980'000	20'000
61500	Strassen, Brücken und Plätze	1'325'000	20'000	986'300.31		980'000	20'000
	<i>Allmeindstrasse Bahnübergang</i>	<i>310'000</i>	<i>20'000</i>	<i>77'689.45</i>		<i>250'000</i>	<i>20'000</i>
	<i>Schwarzer Steg/Oberseerundweg</i>	<i>20'000</i>		<i>16'505.06</i>		<i>20'000</i>	
	<i>Schulhausstrasse/Obergasse inkl. Begegnungszone</i>	<i>105'000</i>		<i>18'232.45</i>			
	<i>Oberseestrasse</i>	<i>400'000</i>		<i>494'540.30</i>		<i>100'000</i>	
	<i>Buchstock-/Hirzlistrasse 2023</i>	<i>195'000</i>				<i>380'000</i>	
	<i>Schulhausstrasse Deckbelag 2023</i>					<i>80'000</i>	
	<i>Obstwachsstrasse Ausbau</i>					<i>50'000</i>	
	<i>Entlastungsstrasse</i>	<i>95'000</i>		<i>119'552.40</i>		<i>50'000</i>	
	<i>Zentrumsbereich</i>	<i>50'000</i>		<i>109'780.65</i>		<i>50'000</i>	
	<i>Gedeckte Aabachbrücke</i>	<i>150'000</i>		<i>150'000.00</i>			

in CHF		Budget 2023		Rechnung 2023		Budget 2024	
Kto.	Bezeichnung	Ausgaben	Einnahmen	Ausgaben	Einnahmen	Ausgaben	Einnahmen
7	Umweltschutz und Raumordnung	1'968'000	614'000	1'862'239.14	733'016.96	1'340'000	590'000
71000	Wasserversorgung	748'000	254'000	496'826.51	327'377.69	310'000	230'000
	<i>Mürtschenstrasse</i>	<i>230'000</i>	<i>48'000</i>	<i>84'615.69</i>	<i>37'686.00</i>		
	<i>Alte Eschenbacherstrasse</i>	<i>45'000</i>	<i>36'000</i>	<i>6'242.43</i>	<i>34'080.00</i>		
	<i>VL St. Gallerstrasse</i>	<i>113'000</i>		<i>146'319.58</i>	<i>22'744.00</i>		
	<i>VL Seefeldweg</i>	<i>75'000</i>		<i>63'672.44</i>	<i>14'678.00</i>		
	<i>Bahnhofstrasse</i>	<i>125'000</i>		<i>177'442.11</i>	<i>21'658.00</i>		
	<i>Anbindung Uznaberg 10–18 an OD</i>	<i>160'000</i>		<i>13'305.11</i>		<i>285'000</i>	<i>60'000</i>
	<i>VL Kirchgasse-Goldbergbach</i>			<i>5'229.15</i>			
	<i>Verbindungsschacht Uznaberg WVU</i>					<i>25'000</i>	
	<i>Anschlussbeiträge</i>		<i>170'000</i>		<i>196'531.69</i>		<i>170'000</i>
72001	Kanalisation	1'180'000	360'000	1'221'501.93	405'639.27	980'000	360'000
	<i>Oberseestrasse</i>	<i>600'000</i>		<i>563'391.92</i>			
	<i>PS Helbling/PS Stoll/RÜB Obstwachs</i>	<i>50'000</i>		<i>58'549.13</i>			
	<i>Seefeldweg/HL Sirocco</i>	<i>290'000</i>		<i>270'923.76</i>			
	<i>Bahnhofplatz</i>	<i>25'000</i>		<i>12'281.91</i>		<i>300'000</i>	
	<i>Buchstock-/Hirzlistrasse</i>			<i>11'693.64</i>		<i>360'000</i>	
	<i>PS Seefeld</i>	<i>215'000</i>		<i>304'661.57</i>		<i>165'000</i>	
	<i>Regenbecken Kirchgasse</i>					<i>155'000</i>	
	<i>Anschlussbeiträge</i>		<i>360'000</i>		<i>405'639.27</i>		<i>360'000</i>
74100	Gewässerverbauungen	40'000		143'910.70		50'000	
	<i>Eindolung Goldberg-/Kürzibach</i>	<i>40'000</i>		<i>143'910.70</i>		<i>50'000</i>	
9	Finanzen und Steuern			100'000			
96309	Übrige Liegenschaften FV			100'000			
	<i>Grundstück 233, Säntisstrasse (Kauf)</i>			<i>100'000</i>			

RECHNUNG 2023

Die Investitionsrechnung 2023 weist bei Ausgaben von CHF 3'291'690.90 und Einnahmen von CHF 733'016.96 Nettoinvestitionen von CHF 2'558'673.94 aus.

Wesentliche Abweichungen (zu Budget 2023) in CHF:

34111 Hallen- und Seebad

Abschluss Ersatz der bestehenden Lüftungsanlage	6'000
---	-------

57300 Unterkünfte (Asylwesen)

Abschluss Ersatzbau Sanitärcontainer	-26'000
--------------------------------------	---------

61500 Strassen, Brücken und Plätze

Anlagen im Bau:	
- Allmeindstrasse Bahnübergang	212'000
- Schwarzer Steg/Oberseerundweg	3'000
- Schulhausstrasse/Obergasse	86'000
- Oberseestrasse	-94'000
- Entlastungsstrasse: Planung	-24'000
- Zentrumsbereich: Planung	-59'000
Baubeginn ausstehend:	
- Buchstock-/Hirzlistrasse	195'000

71000 Wasserversorgung

Abgeschlossene Projekte:	
- Mürtschenstrasse	140'000
- Alte Eschenbacherstrasse	36'000
- VL St. Gallerstrasse	-10'000
- VL Seefeldweg	26'000
- Bahnhofstrasse	-30'000
Anlagen im Bau:	
- Anbindung Uznaberg 10-18	146'000
- VL Kirchgasse-Goldbergbach	-5'000
Anschlussbeiträge	26'000

72001 Kanalisation

Abgeschlossene Projekte:	
- Oberseestrasse	36'000
- Sonderbauwerke	-8'000
- Seefeldweg/HL Sirocco	19'000
Anlagen im Bau:	
- Pumpstation Seefeld	-89'000
- Bahnhofplatz	12'000
- Buchstock-/Hirzlistrasse	-11'000
Anschlussbeiträge	45'000

74100 Gewässerverbauungen

Anlagen im Bau:	
Eindolung Goldberg-/Kürzibach	-103'000

96309 Übrige Liegenschaften FV

Kauf Grundstück 233, Säntisstrasse	-100'000
------------------------------------	----------

BUDGET 2024

Das Investitionsbudget 2024 sieht Ausgaben von CHF 2'810'000.00 und Einnahmen von CHF 830'800.00 vor, was einer Nettoinvestition von CHF 1'979'200.00 entspricht.

Wesentliche Abweichungen (zu Budget 2023) in CHF:

15000 Feuerwehr

Mobiler Grossventilator	-350'000
Beitrag Gemeinde Uznach	220'800

21700 Schulliegenschaften

Schulhaus Sand: Spielplatz Kindergarten	-140'000
---	----------

61500 Strassen, Brücken und Plätze

Anlagen im Bau:	
- Allmeindstrasse Bahnübergang	-230'000
- Schwarzer Steg/Oberseerundweg	-20'000
- Oberseestrasse	-100'000
- Entlastungsstrasse: Planung	-50'000
- Zentrumsbereich: Planung	-50'000
Buchstock-/Hirzlistrasse	-380'000
Schulhausstrasse Deckbelag	-80'000
Obstwachsstrasse Ausbau: Planung	-50'000

71000 Wasserversorgung

Anlagen im Bau:	
- Anbindung Uznaberg 10-18	-225'000
Verbindungsschacht Uznaberg	-25'000
Anschlussbeiträge	170'000

72001 Kanalisation

Anlagen im Bau:	
- Pumpstation Seefeld	-165'000
- Bahnhofplatz	-300'000
- Buchstock-/Hirzlistrasse	-360'000
Regenbecken Kirchgasse	-155'000
Anschlussbeiträge	360'000

74100 Gewässerverbauungen

Anlagen im Bau:	
- Eindolung Goldberg-/Kürzibach	-50'000

5 GELDFLUSSRECHNUNG

in CHF	Rechnung 2023
Geldfluss aus Betriebstätigkeit	754'364.05
Jahresgewinn	16'458.38
Abschreibungen Verwaltungsvermögen	886'617.35
Kursverluste/negative Wertberichtigungen Finanzvermögen	88'000.00
Einlagen in Fonds und Spezialfinanzierungen	39'373.77
Wertberichtigungen Darlehen Verwaltungsvermögen	0.00
Wertberichtigungen Beteiligungen Verwaltungsvermögen	0.00
Abschreibungen Investitionsbeiträge Verwaltungsvermögen	26'238.70
Kursgewinne/positive Wertberichtigungen Finanzvermögen	-13'033.00
Auflösung passivierte Anschlussbeiträge	-134'194.40
Entnahmen aus Fonds und Spezialfinanzierungen	-600'249.43
Entnahmen aus Eigenkapital	0.00
Zunahme Forderungen	-707'731.38
Zunahme aktive Rechnungsabgrenzungen Erfolgsrechnung	-61'749.74
Veränderung Vorräte und angefangene Arbeiten	0.00
Zunahme laufende Verbindlichkeiten	893'253.12
Zunahme passive Rechnungsabgrenzungen Erfolgsrechnung	24'571.67
Zunahme kurzfristige Rückstellungen Erfolgsrechnung	296'809.01
Veränderung langfristige Rückstellungen Erfolgsrechnung	0.00
Geldfluss aus Investitionstätigkeit	-2'458'673.94
Investitionsausgaben Verwaltungsvermögen	-3'191'690.90
Investitionseinnahmen Verwaltungsvermögen	733'016.96
Veränderung aktive Rechnungsabgrenzungen Investitionsrechnung	0.00
Veränderung passive Rechnungsabgrenzungen Investitionsrechnung	0.00
Veränderung kurzfristige Rückstellungen Investitionsrechnung	0.00
Veränderung langfristige Rückstellungen Investitionsrechnung	0.00
Finanzierungsfehlbetrag	-1'704'309.89
Geldfluss aus Finanzierungstätigkeit	1'899'500.00
Kursverluste/negative Wertberichtigungen Finanzvermögen	-88'000.00
Kursgewinne/positive Wertberichtigungen Finanzvermögen	13'033.00
Veränderung kurzfristige Finanzanlagen	0.00
Abnahme langfristige Finanzanlagen	133'463.00
Zunahme Sach- und immaterielle Anlagen Finanzvermögen	-24'000.00
Veränderung kurzfristige Finanzverbindlichkeiten	0.00
Zunahme langfristige Finanzverbindlichkeiten	1'865'504.00
Veränderung Kontokorrente mit Dritten (Kontokorrentguthaben)	0.00
Abnahme Kontokorrente mit Dritten (Kontokorrentschulden)	-500.00
Total Geldfluss	195'190.11
Kontrolle	
Bestand flüssige Mittel 01.01.2023	2'465'708.33
Bestand flüssige Mittel 31.12.2023	2'660'898.44
Zunahme flüssige Mittel	195'190.11

6.1. Angewendetes Regelwerk

Die vorliegende Rechnung wurde in Übereinstimmung mit dem Gemeindegesetz (sGS 151.2) und der Verordnung über den Finanzhaushalt der Gemeinden (sGS 151.53) erstellt. Es werden die allgemeinen Grundlagen und Grundsätze der Rechnungslegung der St.Galler Gemeinden angewendet.

6.2. Rechnungslegungsgrundsätze

Die Grundsätze zur Rechnungslegung richten sich nach Art. 106a Abs. 1 des Gemeindegesetzes (sGS 151.2).

Bruttodarstellung

Aufwände und Erträge, Ausgaben und Einnahmen sowie Aktiven und Passiven werden getrennt voneinander, ohne gegenseitige Verrechnung, in voller Höhe ausgewiesen.¹

Fortführung

Für die Rechnungslegung ist die Fortführung der Tätigkeit der Gemeinden begleitend.

Periodenabgrenzung

Aufwände und Erträge werden in derjenigen Periode erfasst, in der sie verursacht werden.

Vergleichbarkeit

Die Rechnungen der Gesamtgemeinde und der Verwaltungseinheiten sollen sowohl untereinander als auch über die Zeit hinweg vergleichbar sein.

Stetigkeit

Die Grundsätze der Rechnungslegung bleiben nach Möglichkeit während eines längeren Zeitraums unverändert.

Verständlichkeit

Die Informationen müssen klar und nachvollziehbar sein.

Wesentlichkeit

Sämtliche Informationen im Hinblick auf die Adressaten, die für eine rasche und umfassende Beurteilung der Vermögens-, Finanz- und Ertragslage notwendig sind, sind offenzulegen. Nicht relevante Informationen sollen ausgelassen werden.

Zuverlässigkeit

Die Informationen sollen richtig sein und glaubwürdig dargestellt werden (Richtigkeit). Der wirtschaftliche Gehalt soll die Abbildung bestimmen (wirtschaftliche Betrachtungsweise). Die Informationen sollen willkürfrei und wertfrei dargestellt werden (Vollständigkeit).

¹ Ausnahmen zum Prinzip der Bruttodarstellung sind aus dem Kontenrahmen ersichtlich.

6.3. Bilanzierung und Bewertung

Die Bilanz wird als Stichtagsrechnung geführt. Bilanzstichtag ist der 31. Dezember. Während die Bilanzierungsgrundsätze die Frage beantworten, ob ein Sachverhalt in der Bilanz auszuweisen ist, legen die Bewertungsgrundsätze fest, mit welchem Wert die Position in der Bilanz zu erscheinen hat.

Finanzvermögen

Das Finanzvermögen besteht aus den Vermögenswerten, die nicht unmittelbar der Erfüllung öffentlicher Aufgaben dienen.

Kontengruppe	Definition und Bilanzierung	Bewertung
100 Flüssige Mittel und kurzfristige Geldanlagen	Jederzeit verfügbare Geldmittel und Sichtguthaben	Nominalwert, Fremdwährungen sind zum Tageskurs per Bilanzstichtag umgerechnet
101 Forderungen	Guthaben, die auf einem öffentlich-rechtlichen oder privat-rechtlichen Anspruch der Gemeinde gegenüber Dritten beruhen. Es handelt sich dabei um Forderungen, die ihrer Natur nach kurzfristig realisierbar sind und deshalb entsprechend ihrer Fälligkeit in flüssige Mittel umgewandelt werden. Forderungen werden verbucht, wenn die entsprechende Lieferung oder Leistung erbracht ist und der Nutzen an den Käufer beziehungsweise Leistungsbezüger übergegangen ist.	Sollverbuchung, Bruttomethode, Nominalwert, Einzelbewertungsmethode
102 Kurzfristige Finanzanlagen	Finanzanlagen mit Laufzeiten von 90 Tagen bis 1 Jahr. Sämtliche Finanzanlagen sind zu bilanzieren.	Sparkonten zum Nominalwert, Sparkonten in Fremdwährungen sind zum Tageskurs per Bilanzstichtag umgerechnet, Wertschriften mit Kurswert zum Kurswert per Bilanzstichtag, Wertschriften ohne Kurswert zum Verkehrswert oder zu Anschaffungs-/Herstellkosten
104 Aktive Rechnungsabgrenzungen	Forderungen oder Ansprüche aus Lieferungen und Leistungen des Rechnungsjahres, die noch nicht in Rechnung gestellt oder eingefordert wurden, aber der Rechnungsperiode zuzuordnen sind. Vor dem Bilanzstichtag getätigte Ausgaben oder Aufwände, die der folgenden Rechnungsperiode zu belasten sind.	Nominalwert
106 Vorräte und angefangene Arbeiten	Für die Leistungserstellung benötigte Waren und Materialien	Anschaffungs-/Herstellkosten
107 Langfristige Finanzanlagen	Finanzanlagen mit Laufzeiten über 1 Jahr. Sämtliche Finanzanlagen sind zu bilanzieren.	Kurswert oder Anschaffungs-/Herstellkosten
108 Sachanlagen FV	Grundstücke, Gebäude und Mobilien, die als Kapitalanlage oder für einen Wiederverkauf erworben werden (Förderung des Wohnungsbaus, Industrieansiedlung, Realersatz). Auch der übrige, vorsorgliche Landerwerb wird hier aktiviert (z.B. Grundstücke in der öffentlichen Zone, sofern noch kein baureifes Projekt vorhanden ist). In diesem Konto sind auch die Übernahmen von Grundstücken aus dem Verwaltungsvermögen, die nicht mehr für die öffentliche Aufgabenerfüllung benötigt werden, zu verbuchen. Sämtliche Sachanlagen sind zu bilanzieren.	Verkehrswert
109 Forderungen gegenüber Spezialfinanzierungen und Fonds im Fremdkapital	Kumulierte Aufwandüberschüsse der Spezialfinanzierungen und Fonds im Fremdkapital	Nominalwert

Verwaltungsvermögen

Das Verwaltungsvermögen besteht aus den Vermögenswerten, die unmittelbar der Erfüllung öffentlicher Aufgaben dienen.

Zugänge zum Verwaltungsvermögen können nur durch Aktivierung aus der Investitionsrechnung erfolgen. Abgänge erfolgen durch Abschreibung sowie durch Übertragung in das Finanzvermögen bei Veräusserung oder Entwidmung.

Kontengruppe	Definition und Bilanzierung	Bewertung
140 Sachanlagen VV	Sachgüter, die für die Erfüllung öffentlicher Aufgaben benötigt werden (z.B. Strassen, Hochbauten, Wasserbauten, Mobilien) Aktivierung der Investitionsausgaben, wenn sie die Aktivierungsgrenze übersteigen.	Anschaffungs-/Herstellkosten unter Abzug planmässiger Abschreibungen
142 Immaterielle Anlagen VV	Nicht-physische Vermögensgegenstände wie Software, Lizenzen, Planungsausgaben (z.B. Ortsplanungen) Aktivierung der Investitionsausgaben, wenn sie die Aktivierungsgrenze übersteigen.	Anschaffungs-/Herstellkosten unter Abzug planmässiger Abschreibungen
144 Darlehen	Darlehen mit festgelegter Laufzeit und Rückzahlungspflicht Sämtliche Darlehen werden ungeachtet der Aktivierungsgrenze in der Investitionsrechnung gebucht und aktiviert.	Anschaffungskosten abzüglich notwendiger Wertberichtigungen
145 Beteiligungen, Grundkapitalien	Beteiligungen aller Art, die (Mit-)Eigentümerrechte begründen Sämtliche Beteiligungen werden ungeachtet der Aktivierungsgrenze in der Investitionsrechnung gebucht und aktiviert.	Anschaffungskosten abzüglich notwendiger Wertberichtigungen
146 Investitionsbeiträge	Beiträge an Investitionen von Dritten, die durch finanzielle Hilfe der Gemeinde gefördert werden. Aktivierung der Investitionsbeiträge, wenn sie die Aktivierungsgrenze übersteigen.	Anschaffungs-/Herstellkosten unter Abzug planmässiger Abschreibungen

Fremdkapital

Das Fremdkapital besteht aus Verbindlichkeiten zugunsten Dritter, die innerhalb eines Zeitraums zurückbezahlt werden müssen.

Kontengruppe	Definition und Bilanzierung	Bewertung
200 Laufende Verbindlichkeiten	<p>Verbindlichkeiten aus Lieferungen und Leistungen oder anderen betrieblichen Aktivitäten, die innerhalb eines Jahres fällig sind oder fällig werden können.</p> <p>Laufende Verbindlichkeiten werden bilanziert, wenn ihr Ursprung in einem Ereignis der Vergangenheit liegt und der Mittelabfluss zur Erfüllung sicher oder wahrscheinlich ist.</p>	Sollverbuchung, Bruttomethode, Nominalwert
201 Kurzfristige Finanzverbindlichkeiten	Verbindlichkeiten aus Finanzierungsgeschäften bis 1 Jahr Laufzeit	Nominalwert
202 Steuerbezug	Bilanzkonto für die Verbuchung von Steuertransaktionen	Nominalwert
204 Passive Rechnungsabgrenzungen	<p>Verbindlichkeiten aus dem Bezug von Lieferungen und Leistungen des Rechnungsjahres, die noch nicht in Rechnung gestellt oder eingefordert wurden, aber der Rechnungsperiode zuzuordnen sind.</p> <p>Vor dem Bilanzstichtag eingegangene Erträge oder Einnahmen, die der folgenden Rechnungsperiode gutzuschreiben sind.</p>	Nominalwert
205 Kurzfristige Rückstellungen	<p>Durch ein Ereignis in der Vergangenheit erwarteter oder wahrscheinlicher Mittelabfluss in der folgenden Rechnungsperiode.</p> <p>Eine Rückstellung ist zu bilden, wenn es sich um eine gegenwärtige Verpflichtung handelt, deren Ursprung in einem Ereignis der Vergangenheit liegt, der Mittelabfluss zur Erfüllung der Verpflichtung wahrscheinlich ist (Eintrittswahrscheinlichkeit über 50 Prozent), die Höhe der Verpflichtung zuverlässig geschätzt werden kann und der Betrag wesentlich ist.</p>	nach allgemein anerkannten Grundsätzen
206 Langfristige Finanzverbindlichkeiten	Verbindlichkeiten aus Finanzierungsgeschäften über 1 Jahr Laufzeit	Nominalwert
208 Langfristige Rückstellungen	<p>Durch ein Ereignis in der Vergangenheit erwarteter oder wahrscheinlicher Mittelabfluss in einer späteren Rechnungsperiode.</p> <p>Eine Rückstellung ist zu bilden, wenn es sich um eine gegenwärtige Verpflichtung handelt, deren Ursprung in einem Ereignis der Vergangenheit liegt, der Mittelabfluss zur Erfüllung der Verpflichtung wahrscheinlich ist (Eintrittswahrscheinlichkeit über 50 Prozent), die Höhe der Verpflichtung zuverlässig geschätzt werden kann und der Betrag wesentlich ist.</p>	nach allgemein anerkannten Grundsätzen
209 Verbindlichkeiten gegenüber Spezialfinanzierungen und Fonds im Fremdkapital	<p>Kumulierte Ertragsüberschüsse der Spezialfinanzierungen und Fonds im Fremdkapital.</p> <p>Sämtliche Spezialfinanzierungen und Fonds sind zu bilanzieren.</p>	Nominalwert

Eigenkapital

Das Eigenkapital ist der rechnerische Betrag, um den die Vermögenswerte die Verbindlichkeiten übersteigen.

Kontengruppe	Definition und Bilanzierung	Bewertung
290 Spezialfinanzierungen im EK	Spezialfinanzierungen im Eigenkapital (z.B. Abfallbeseitigung, Abwasserbeseitigung, Feuerwehr, Altersheim) Sämtliche Spezialfinanzierungen sind zu bilanzieren.	Nominalwert
291 Fonds im EK	Fonds im Eigenkapital (z.B. Energiefonds)	Nominalwert
292 Rücklagen der Globalbudgetbereiche	Rücklagen gebildet aus Rechnungsüberschüssen bzw. Budgetverbesserungen der einzelnen Bereiche.	Nominalwert
293 Vorfinanzierungen und zusätzliche Abschreibungen	Reserven zur teilweisen oder vollständigen Finanzierung des zukünftigen Abschreibungsaufwands künftiger oder bereits getätigter Investitionsvorhaben Sämtliche Vorfinanzierungen und zusätzliche Abschreibungen sind zu bilanzieren.	Nominalwert
294 Reserven	Reserven zur Glättung des Gesamtergebnisses der Erfolgsrechnung (z.B. Ausgleichsreserve, Reserve Werterhalt Finanzvermögen). Sämtliche Reserven sind zu bilanzieren.	Nominalwert
295 Aufwertungsreserve Verwaltungsvermögen	Saldo der Bilanzveränderung durch Neubewertung des Verwaltungsvermögens beim Übergang auf RMSG.	Nominalwert
296 Neubewertungsreserve Finanzvermögen	Saldo der Bilanzveränderung durch Neubewertung des Finanzvermögens beim Übergang auf RMSG.	Nominalwert
299 Bilanzüberschuss/-fehlbetrag	Saldo aus den kumulierten Überschüssen und Defiziten der Erfolgsrechnung. Wird ein Fehlbetrag (negatives Vorzeichen) ausgewiesen, verbleibt der Posten auf der Passivseite.	Nominalwert

6.4. Abschreibungsmethode und Abschreibungssätze

Finanzvermögen

Wertberichtigungen des Finanzvermögens werden vorgenommen, wenn eine Wertveränderung gegenüber dem Buchwert eintritt.

Verwaltungsvermögen

Das Verwaltungsvermögen wird gemäss Ratsbeschluss vom 4. Dezember 2018 linear über folgende Nutzungsdauern abgeschrieben:

Anlagekategorie	Nutzungsdauer
Böden	Keine
Strassen, Verkehrswege	35 Jahre
Brücken, Kunstbauten (konventionelle Bauweise)	70 Jahre
Brücken, Kunstbauten (Leichtbauweise)	15 Jahre
Wasserbau	50 Jahre
Übrige Tiefbauten (z.B. Friedhöfe, Plätze)	40 Jahre
Kanal- und Leitungsnetze	50 Jahre
Abwasseranlagen, Abfallanlagen (Tiefbauten)	50 Jahre
Gebäude, Hochbauten (konventionelle Bauweise)	30 Jahre
Gebäude, Hochbauten (Leichtbauweise)	25 Jahre
Abwasseranlagen, Abfallanlagen (Hochbauten)	30 Jahre
Waldungen, Alpen	Keine
Mobilien	7 Jahre
Maschinen	7 Jahre
Fahrzeuge	7 Jahre
Spezialfahrzeuge	15 Jahre
Hardware	4 Jahre
Anlagen im Bau	Keine
Übrige Sachanlagen	nach erwarteter Nutzungsdauer
Software	4 Jahre
Lizenzen, Nutzungsrechte, Markenrechte	5 Jahre
Planungskosten	10 Jahre
Übrige Immaterielle Anlagen	5 Jahre
Darlehen	Keine
Beteiligungen, Grundkapitalien	Keine
Investitionsbeiträge	gemäss Anlagekategorie des finanzierten Objekts
Passivierte Anschlussbeiträge	15 Jahre

Aktivierungsgrenze

Die Aktivierungsgrenze beträgt gemäss Ratsbeschluss vom 4. Dezember 2018 CHF 75'000.00, wobei Darlehen und Beteiligungen unabhängig von ihrer Höhe aktiviert werden.

7 EIGENKAPITALNACHWEIS

Der Eigenkapitalnachweis zeigt die Ursachen der Veränderung des Eigenkapitals auf.

in CHF		Bestand			Bestand
Konto	Bezeichnung	01.01.	Zunahme	Abnahme	31.12.
2900	Spezialfinanzierungen im Eigenkapital	2'028'170.26	39'373.77	556'724.26	1'510'819.77
290010	Feuerschutz-Reserve für künftige Überschüsse	747'134.45	39'373.77	0.00	786'508.22
290011	Abwasserbeseitigung Reserve für künftige Überschüsse	724'584.46	0.00	276'743.34	447'841.12
290012	Abfallbeseitigung Reserve für künftige Überschüsse	207'488.99	0.00	81'747.23	125'741.76
290013	Wasserversorgung Reserve für künftige Überschüsse	348'962.36	0.00	198'233.69	150'728.67
2910	Fonds im Eigenkapital	308'473.27	0.00	43'525.17	264'948.10
291001	Fonds für Friedhofverschönerungen	18'460.70	0.00	18'460.70	0.00
291002	Müller & Steiner AG: Dorfverschönerungsfonds	63'278.10	0.00	0.00	63'278.10
291003	Blöchliger Jakob: Dorfplatzverschönerungsfonds	12'531.75	0.00	12'531.75	0.00
291004	Blöchliger Jakob: Seeanlageverschönerungsfonds	12'532.72	0.00	12'532.72	0.00
291005	Parkplatzersatzabgaben	188'570.00	0.00	0.00	188'570.00
291006	Spielplatzersatzabgaben	13'100.00	0.00	0.00	13'100.00
2930	Vorfinanzierungen	1'326'000.00	0.00	0.00	1'326'000.00
293002	Zentrumsgestaltung	1'326'000.00	0.00	0.00	1'326'000.00
2940	Ausgleichsreserve	1'442'583.03	0.00	0.00	1'442'583.03
294000	Ausgleichsreserve	1'442'583.03	0.00	0.00	1'442'583.03
2990	Jahresergebnis	0.00	16'458.38	0.00	16'458.38
299000	Jahresergebnis	0.00	16'458.38	0.00	16'458.38
2999	kumulierte Ergebnisse der Vorjahre	7'118'967.42	0.00	0.00	7'118'967.42
299900	Kumulierte Ergebnisse der Vorjahre	7'118'967.42	0.00	0.00	7'118'967.42
29	Total Eigenkapital	12'224'193.98	55'832.15	600'249.43	11'679'776.70

8 RÜCKSTELLUNGSSPIEGEL

Der Rückstellungsspiegel ist eine Aufstellung aller Rückstellungen für Aufwände der Gemeinde.

in CHF		Bestand			Bestand
Konto	Bezeichnung	01.01.	Zunahme	Abnahme	31.12.
2050	Kurzfristige Rückstellungen aus Mehrleistungen des Personals	141'524.25	71'414.90	13'455.95	199'483.20
205002	Rückstellung Personal (Ferienguthaben)	141'524.25	0.00	13'455.95	128'068.30
205003	Rückstellung Personal (Gleizeitguthaben)	0.00	71'414.90	0.00	71'414.90
2059	Übrige kurzfristige Rückstellungen	522.95	238'850.06	0.00	239'373.01
205901	Rückstellung für zu hoch fakturierte Steuern	522.95	238'850.06	0.00	239'373.01
205	Total kurzfristige Rückstellungen	142'047.20	310'264.96	13'455.95	438'856.21

Kommentar

Konto 205002 – Rückstellung Personal (Ferienguthaben): Abnahme Ferienguthaben per 31.12.2023

Konto 205003 – Rückstellung Personal (Gleizeitguthaben): Erstmalige Bilanzierung von Gleizeitguthaben per 31.12.2023

9 BETEILIGUNGSSPIEGEL

Im Beteiligungsspiegel werden wesentliche Beteiligungen aufgeführt. Wesentlich ist eine Beteiligung dann, wenn:

- eine grössere kapitalmässige Beteiligung vorliegt;
- höhere Betriebsbeiträge geleistet werden oder
- die Gemeinde einen massgeblichen Einfluss auf die Steuerung hat.

Name	Abwasserverband Obersee
Rechtsform	Zweckverband
Tätigkeit, erfüllte öffentliche Aufgaben	Betrieb Abwasserreinigungsanlage und Fachstelle Abwasser
Anteil der Gemeinde Schmerikon	Die Politische Gemeinde Schmerikon ist eine von fünf Gemeinden. Stimmbeteiligung nach Bevölkerung (2 von 14 Stimmen).
Kostentragung nach Einwohnergleichwerten (aktuell rund 18% des Nettoaufwandes).	50 Jahre
Buchwert	CHF 0.00
Konto in der Finanzbuchhaltung	72000.361200
Wesentliche Miteigentümer an der Organisation	Kanton Schwyz: Tuggen Kanton St. Gallen: Gommiswald, Kaltbrunn, Schmerikon, Uznach
Eigene Untergesellschaften	Keine
Zahlungsströme im Berichtsjahr	CHF 584'227.45 (Anteil an Nettoaufwand)
Gesamtaufwand für die Leistungserbringung	CHF 3'282'784.02 (Nettoaufwand)
Aussagen zu den spezifischen Risiken	Keine

Name	Feuerwehr Uznach-Schmerikon
Rechtsform	Kommunale Zusammenarbeit auf Vereinbarungsbasis
Tätigkeit, erfüllte öffentliche Aufgaben	Freiwillige Feuerwehr für die Gemeinde Uznach und Schmerikon
Anteil der Gemeinde Schmerikon	Gleichberechtigte Entscheidbefugnisse. Tragung der Restkosten nach Bevölkerung und Gebäudeversicherungskapital.
Buchwert	CHF 0.00
Konto der Finanzbuchhaltung	15000.361200
Wesentliche Miteigentümer an der Organisation	Schmerikon, Uznach
Eigene Untergesellschaften	Keine
Zahlungsströme im Berichtsjahr	CHF 202'132.52 (Anteil an Nettoaufwand)
Gesamtaufwand für die Leistungserbringung	CHF 547'897.77 (Nettoaufwand)
Aussagen zu den spezifischen Risiken	Keine

Name	Kehrichtbeseitigung im Linthgebiet (KVA Linth)
Rechtsform	Zweckverband
Tätigkeit, erfüllte öffentliche Aufgaben	Betrieb Kehrichtverbrennungsanlage
Anteil der Gemeinde Schmerikon	Die Politische Gemeinde Schmerikon ist eine von 28 Gemeinden. Stimmbeteiligung nach Bevölkerung. Kostentragung nach angeliefertem Kehricht der kommunalen Sammlung.
Buchwert	CHF 0.00
Konto der Finanzbuchhaltung	73000.361200
Wesentliche Miteigentümer an der Organisation	Kanton Glarus: Glarus Nord, Glarus, Glarus Süd Kanton Schwyz: Alpthal, Altendorf, Bezirk Einsiedeln, Feusisberg, Freienbach, Galgenen, Innerthal, Lachen, Oberiberg, Reichenburg, Schübelbach, Tuggen, Unteriberg, Vorderthal, Wangen, Wollerau Kanton St. Gallen: Amden, Benken, Eschenbach, Gommiswald, Kaltbrunn, Schänis, Schmerikon, Uznach, Weesen
Eigene Untergesellschaften	Keine
Zahlungsströme im Berichtsjahr	CHF 110'578.26 (CHF 135.00 pro Tonne)
Aussagen zu spezifischen Risiken	Keine

Name	Kindes- und Erwachsenenschutzbehörde Region Zürichsee-Linth
Rechtsform	Zweckverband
Tätigkeit, erfüllte öffentliche Aufgaben	Führung einer Behörde für Kindes- und Erwachsenenschutz
Anteil der Gemeinde Schmerikon	Die Politische Gemeinde Schmerikon ist eine von zehn Gemeinden. Stimmbeteiligung $\frac{1}{10}$. Kostentragung nach Bevölkerung ($\frac{1}{4}$) und Aufwand ($\frac{3}{4}$).
Buchwert	CHF 0.00
Konto in der Finanzbuchhaltung	14080.361200
Wesentliche Miteigentümer an der Organisation	Amden, Benken, Eschenbach, Gommiswald, Kaltbrunn, Rapperswil-Jona, Schänis, Schmerikon, Uznach, Weesen
Eigene Untergesellschaften	Keine
Zahlungsströme im Berichtsjahr	CHF 131'152.65 (Anteil an Nettoaufwand)
Gesamtaufwand für die Leistungserbringung	CHF 2'524'352.89 (Nettoaufwand)
Aussagen zu den spezifischen Risiken	Keine

Name	Logopädischer Dienst Linthgebiet
Rechtsform	Zweckverband
Tätigkeit, erfüllte öffentliche Aufgaben	Logopädische Versorgung im Rahmen der kantonalen Vorgaben
Anteil der Gemeinde Schmerikon	Die Gemeinde Schmerikon ist eine von zehn beteiligten Gemeinden am Zweckverband. Der Betriebsaufwand wird zu 25% aufgrund der zu Beginn des Schuljahres ausgewiesenen Gesamtschülerzahl und zu 75% im Verhältnis der erteilten Sprachtherapie-Lektionen getragen.
Buchwert	CHF 0.00
Konto Finanzbuchhaltung	21930.361200
Wesentliche Miteigentümer an der Organisation	Amden, Benken, Eschenbach, Gommiswald, Kaltbrunn, Rapperswil-Jona, Schänis, Schmerikon, Uznach, Weesen
Eigene Untergesellschaften	Keine
Zahlungsströme im Berichtsjahr	CHF 111'432.90 (Anteil an Nettoaufwand)
Gesamtaufwand für die Leistungserbringung	CHF 2'163'143.02 (Nettoaufwand)
Aussagen zu den spezifischen Risiken	Keine

Name	Pflegezentrum Linthgebiet
Rechtsform	Zweckverband
Tätigkeit, erfüllte öffentliche Aufgaben	Betrieb Regionales Pflegeheim
Anteil der Gemeinde Schmerikon	Die Politische Gemeinde Schmerikon ist eine von sieben Gemeinden. Stimmbeteiligung und Kostentragung nach Bevölkerung (¼) und Belegung (¾).
Buchwert	CHF 0.00
Konto Finanzbuchhaltung	41200.361200
Wesentliche Miteigentümer an der Organisation	Benken, Eschenbach, Gommiswald, Kaltbrunn, Rapperswil-Jona, Schmerikon, Uznach
Eigene Untergesellschaften	Keine
Zahlungsströme im Berichtsjahr	CHF 0.00
Gesamtaufwand für die Leistungserbringung	CHF 0.00
Aussagen zu den spezifischen Risiken	Keine

Name	Region Zürichsee-Linth
Rechtsform	Verein
Tätigkeit, erfüllte öffentliche Aufgaben	<ul style="list-style-type: none"> ▪ Förderung der Region ▪ Koordination von Aufgaben und Massnahmen, die sich auf die räumliche Entwicklung der Region auswirken sowie die Erarbeitung der erforderlichen Entscheidungsgrundlagen ▪ Förderung der Zusammenarbeit der Mitglieder, insbesondere durch die Vorbereitung von Verträgen, Vereinbarungen, Errichtung von Zweckverbänden und Erstellung gemeinsamer Werke ▪ Führung eines regionalen Erholungsfonds ▪ Förderung des regionalen Informations- und Gedankenaustauschs ▪ Förderung der Zusammenarbeit mit den Nachbarregionen und anderen Planungsregionen ▪ Führung der regionalen VSGP-Sektion
Anteil der Gemeinde Schmerikon	Die Gemeinde Schmerikon ist eine von zehn beteiligten Gemeinden am Verein. Übernahme des jährlichen Betriebsdefizits im Verhältnis der Einwohner am 31.12. des letzten Rechnungsjahres. Die Mitgliederversammlung setzt sich aus einem Delegierten jeder Mitgliedsgemeinde zusammen.
Buchwert	CHF 0.00
Konto Finanzbuchhaltung	79000.363200
Wesentliche Miteigentümer an der Organisation	Amden, Benken, Eschenbach, Gommiswald, Kaltbrunn, Rapperswil-Jona, Schänis, Schmerikon, Uznach, Weesen
Eigene Untergesellschaften	Keine
Zahlungsströme im Berichtsjahr	CHF 45'204.10 (Anteil an Nettoaufwand)
Gesamtaufwand für die Leistungserbringung	CHF 716'200.40 (Nettoaufwand)
Aussagen zu den spezifischen Risiken	Keine

Name	Soziale Dienste Linthgebiet
Rechtsform	Zweckverband
Tätigkeit, erfüllte öffentliche Aufgaben	Führung von regionalen Beratungszentren
Anteil der Gemeinde Schmerikon	Die Gemeinde Schmerikon ist eine von zehn Gemeinden. Übernahme des jährlichen Betriebsdefizits im Verhältnis der Einwohner am 31.12. des letzten Rechnungsjahres (25%) und der Anzahl Fälle (75%). Die Delegiertenversammlung setzt sich aus einem Mitglied des jeweiligen Gemeinderates zusammen. Der Gemeindepräsident von Schmerikon hat Einsitz im siebenköpfigen Verwaltungsrat.
Buchwert	CHF 0.00
Konto in der Finanzbuchhaltung	57901.361200
Wesentliche Miteigentümer an der Organisation	Amden, Benken, Eschenbach, Gommiswald, Kaltbrunn, Rapperswil-Jona, Schänis, Schmerikon, Uznach, Weesen
Eigene Untergesellschaften	Keine
Zahlungsströme im Berichtsjahr	CHF 195'523.17 (Anteil an Nettoaufwand)
Gesamtaufwand für die Leistungserbringung	CHF 4'019'404.30 (Nettoaufwand)
Aussagen zu den spezifischen Risiken	Keine

Name	Spitex Linth
Rechtsform	Verein
Tätigkeit, erfüllte öffentliche Aufgaben	Ambulante Pflege und Haushilfe
Anteil der Gemeinde Schmerikon	Die Politische Gemeinde Schmerikon ist Vereinsmitglied unter vielen. Tragung der Restkosten nach Bevölkerung (¼) und Aufwand (¾).
Buchwert	CHF 0.00
Konto Finanzbuchhaltung	42100.361200
Angeschlossene Gemeinden	Amden, Benken, Eschenbach, Gommiswald, Kaltbrunn, Schänis, Schmerikon, Uznach, Weesen
Eigene Untergesellschaften	Keine
Zahlungsströme im Berichtsjahr	CHF 125'392.45 (Nettoaufwand)
Aussagen zu den spezifischen Risiken	Keine

Weitere Beteiligungen ohne massgebende Beeinflussung kapitalmässig oder organisatorisch und ohne wesentliches Risiko.	Jugendfeuerwehr Speer
	Regionaler Hubretter Schmerikon
	Regionale Tierkörpersammelstelle Eschenbach
	Regionales Notschlachtlokal Eschenbach

In Ergänzung zu den vorstehenden Angaben werden nachfolgend alle jene Finanzanlagen bzw. Beteiligungen aufgeführt, welche einen Buchwert aufweisen.

Name	Elektrizitätswerk Schmerikon AG
Anteil der Gemeinde Schmerikon	6,70%
Buchwert/Konto Finanzbuchhaltung	CHF 301'500.00/107001

Name	Genossenschaft Konzert und Theater St. Gallen
Anteil der Gemeinde Schmerikon	30 Genossenschaftsanteile (Kopfstimmrecht)
Buchwert/Konto Finanzbuchhaltung	CHF 3'000.00/107002

Name	Schweizerische Südostbahn AG
Anteil der Gemeinde Schmerikon	0,03%
Buchwert/Konto Finanzbuchhaltung	CHF 2'940.00/107003

Name	Abraxas Informatik AG
Anteil der Gemeinde Schmerikon	0,08%
Buchwert	CHF 25'800.00/107004

Name	Schweizer Zucker AG
Anteil der Gemeinde Schmerikon	0,02%
Buchwert	CHF 672.00/107005

Name	IG GIS AG
Anteil der Gemeinde Schmerikon	0,45%
Buchwert/Konto Finanzbuchhaltung	CHF 250.00/107006

Name	Energie Zürichsee Linth AG
Anteil der Gemeinde Schmerikon	0,01%
Buchwert/Konto Finanzbuchhaltung	CHF 5'445.00/107007

10 GEWÄHRLEISTUNGSSPIEGEL

Im Gewährleistungsspiegel werden aufgeführt:

- die Eventualverbindlichkeiten, insbesondere diejenigen, bei denen die Gemeinde zugunsten Dritter eine Verpflichtung eingeht, wie Bürgschaften, Garantieverpflichtungen oder Defizitgarantien;
- weitere Tatbestände mit Eventualcharakter, wenn sie noch nicht als Rückstellungen verbucht wurden.

Bei der politischen Gemeinde Schmerikon bestehen per Bilanzstichtag folgende Sachverhalte, welche im Gewährleistungsspiegel aufgeführt werden:

Bezeichnung	geschätzter Betrag per 31.12. (in CHF)
Defizitgarantie Hafefäscht 2024	10'000.00
Total Gewährleistungsverpflichtungen	10'000.00

11 ANLAGESPIEGEL

Finanz- und Sachanlagen des Finanzvermögens (FV)

in CHF	Konto	Bezeichnung	Anschaffungskosten			Kumulierte Wertberichtigungen				Buchwert	
			Stand per 01.01.	Zugänge (+) Abgänge (-) Umglied. (+/-)	Stand per 31.12.	Stand per 01.01. (+/-)	Wertberichtigungen (-)	Wertaufholungen (+)	Abgänge (-) Umglied. (+/-)	Stand per 31.12.	Stand per 31.12.
	107	Finanzanlagen	466'441.25	-137'072.65	329'368.60	6'628.75	0.00	1'033.00	2'576.65	10'238.40	339'607.00
	1070	Aktien und Anteilscheine	329'368.60	0.00	329'368.60	9'205.40	0.00	1'033.00	0.00	10'238.40	339'607.00
	1071	Verzinsliche Anlagen	137'072.65	-137'072.65	0.00	-2'576.65	0.00	0.00	2'576.65	0.00	0.00
	1072	Langfristige Forderungen	0.00	0.00	0.00	0.00	0.00	0.00	0.00	0.00	0.00
	1079	Übrige langfristige Finanzanlagen	0.00	0.00	0.00	0.00	0.00	0.00	0.00	0.00	0.00
	108	Sach- und immaterielle Anlagen FV	4'837'000.00	100'000.00	4'937'000.00	590'000.00	-88'000.00	12'000.00	0.00	514'000.00	5'451'000.00
	1080	Grundstücke FV	3'119'000.00	100'000.00	3'219'000.00	569'000.00	-88'000.00	0.00	0.00	481'000.00	3'700'000.00
	1084	Gebäude FV	1'718'000.00	0.00	1'718'000.00	21'000.00	0.00	12'000.00	0.00	33'000.00	1'751'000.00
	1086	Mobilien FV	0.00	0.00	0.00	0.00	0.00	0.00	0.00	0.00	0.00
	1089	Übrige Sachanlagen FV	0.00	0.00	0.00	0.00	0.00	0.00	0.00	0.00	0.00
		Total	5'303'441.25	-37'072.65	5'266'368.60	596'628.75	-88'000.00	13'033.00	2'576.65	524'238.40	5'790'607.00

11 ANLAGESPIEGEL

Verwaltungsvermögen (VV)

in CHF	Anschaffungskosten			Kumulierte Abschreibungen				Buchwert		
	Stand per 01.01.	Zugänge (+) Abgänge (-) Umglied. (+/-)	Stand per 31.12.	Stand per 01.01. (-)	Planmässige Abschreibungen (-)	Ausserplanm. Abschreib. Wertbericht. (-)	Abgänge (+) Umglied. (+/-)		Stand per 31.12.	
Konto	Bezeichnung									
140	Sachanlagen VV	20'896'287.71	2'760'844.90	23'657'132.61	-3'296'311.70	-776'288.41	-48'994.44	0.00	-4'121'594.55	19'535'538.06
1400	Grundstücke	0.00	0.00	0.00	0.00	0.00	0.00	0.00	0.00	0.00
1401	Strassen, Verkehrswege	2'978'408.53	0.00	2'978'408.53	-342'388.90	-89'318.10	0.00	0.00	-431'707.00	2'546'701.53
1402	Wasserbau	139'336.25	0.00	139'336.25	-139'336.25	0.00	0.00	0.00	-139'336.25	0.00
1403	Übrige Tiefbauten	4'328'894.75	560'879.32	4'889'774.07	-391'063.35	-87'630.10	0.00	0.00	-478'693.45	4'411'080.62
1404	Hochbauten	11'630'917.01	0.00	11'630'917.01	-2'058'551.15	-518'515.00	0.00	0.00	-2'577'066.15	9'053'850.86
1405	Waldungen, Alpen	0.00	0.00	0.00	0.00	0.00	0.00	0.00	0.00	0.00
1406	Mobilien	531'158.26	682'102.14	1'213'260.40	-364'972.05	-80'825.21	0.00	0.00	-445'797.26	767'463.14
1407	Anlagen in Bau	1'287'572.91	1'517'863.44	2'805'436.35	0.00	0.00	-48'994.44	0.00	-48'994.44	2'756'441.91
1409	Übrige Sachanlagen	0.00	0.00	0.00	0.00	0.00	0.00	0.00	0.00	0.00
142	Immaterielle Anlagen	719'345.05	0.00	719'345.05	-167'334.50	-61'334.50	0.00	0.00	-228'669.00	490'676.05
1420	Software	0.00	0.00	0.00	0.00	0.00	0.00	0.00	0.00	0.00
1421	Lizenzen, Nutzungsrechte	0.00	0.00	0.00	0.00	0.00	0.00	0.00	0.00	0.00
1429	Übrige immaterielle Anlagen	719'345.05	0.00	719'345.05	-167'334.50	-61'334.50	0.00	0.00	-228'669.00	490'676.05
144	Darlehen	100'000.00	0.00	100'000.00	0.00	0.00	0.00	0.00	0.00	100'000.00
145	Beteiligungen, Grundkapitalien	0.00	0.00	0.00	0.00	0.00	0.00	0.00	0.00	0.00
146	Investitionsbeiträge	407'100.15	300'000.00	707'100.15	-104'954.75	-26'238.70	0.00	0.00	-131'193.45	575'906.70
14	Total	22'122'732.91	3'060'844.90	25'183'577.81	-3'568'600.95	-863'861.61	-48'994.44	0.00	-4'481'457.00	20'702'120.81

11 ANLAGESPIEGEL

Passiverte Anschlussbeiträge

in CHF	Konto	Bezeichnung	Erhaltene Anschlussbeiträge			Aufgelöste Anschlussbeiträge			Buchwert	
			Stand per 01.01.	Zugänge (+) Abgänge (-)	Stand per 31.12.	Stand per 01.01. (-)	Planmässige Aufösungen (-)	Abgänge (+)		Stand per 31.12.
	2068	Passivierte Anschlussbeiträge	2'012'916.63	602'170.96	2'615'087.59	-306'718.80	-134'194.40	0.00	-440'913.20	2'174'174.39
	206801	Beiträge 2019 Wasserversorgung	298'939.65	0.00	298'939.65	-59'787.90	-19'929.30	0.00	-79'717.20	219'222.45
	206802	Beiträge 2019 Abwasserbeseitigung	652'341.25	0.00	652'341.25	-130'468.20	-43'489.40	0.00	-173'957.60	478'383.65
	206803	Beiträge 2020 Wasserversorgung	257'509.25	0.00	257'509.25	-34'334.60	-17'167.30	0.00	-51'501.90	206'007.35
	206804	Beiträge 2020 Abwasserbeseitigung	53'091.75	0.00	53'091.75	-3'539.45	-3'539.45	0.00	-7'078.90	46'012.85
	206805	Beiträge 2021 Wasserversorgung	540'055.80	0.00	540'055.80	-72'007.50	-36'003.70	0.00	-108'011.20	432'044.60
	206806	Beiträge 2021 Abwasserbeseitigung	98'717.45	0.00	98'717.45	-6'581.15	-6'581.15	0.00	-13'162.30	85'555.15
	206807	Beiträge 2022 Wasserversorgung	34'954.14	0.00	34'954.14	0.00	-2'330.30	0.00	-2'330.30	32'623.84
	206808	Beiträge 2022 Abwasserbeseitigung	77'307.34	0.00	77'307.34	0.00	-5'153.80	0.00	-5'153.80	72'153.54
	206809	Beiträge 2023 Wasserversorgung	0.00	405'639.27	405'639.27	0.00	0.00	0.00	0.00	405'639.27
	206810	Beiträge 2023 Abwasserbeseitigung	0.00	196'531.69	196'531.69	0.00	0.00	0.00	0.00	196'531.69

Zusätzliche Angaben, die für die Beurteilung der Vermögens-, Finanz- und Ertragslage von Bedeutung sind.

12.1. Finanzkennzahlen

Nettoverschuldungsgrad	46,463%	< 100% 100–150% > 150%	gut genügend schlecht
Der Nettoverschuldungsquotient gibt an, welcher Anteil des Fiskalertrags erforderlich wäre, um die Nettoschulden abzutragen.			
Selbstfinanzierungsgrad	9,155%	über 100% 80–100% 50–80% < 50%	ideal gut bis vertretbar problematisch ungenügend
Der Selbstfinanzierungsgrad zeigt an, in welchem Ausmass Neuinvestitionen durch selbsterwirtschaftete Mittel finanziert werden können. Ein Selbstfinanzierungsgrad unter 100 Prozent führt zu einer Netto-Neuverschuldung.			
Zinsbelastungsanteil	0,419%	0–4% 4–9% > 9%	gut genügend schlecht
Der Zinsbelastungsanteil sagt aus, welcher Anteil des laufenden Ertrags durch den Zinsaufwand gebunden ist.			
Nettoschuld pro Einwohner	1'660.56	< 0 CHF 1–1'000 CHF 1'001–2'500 CHF 2'501–5'000 CHF > 5'000 CHF	Nettovermögen geringe Verschuldung mittlere Verschuldung hohe Verschuldung sehr hohe Verschuldung
Die Nettoschuld pro Einwohner wird als Gradmesser für die Verschuldung verwendet. Ein negativer Wert entspricht einem Nettovermögen pro Einwohner.			
Bruttoverschuldungsanteil	78,595%	< 50% 50–100% 100–150% 150–200% > 200%	sehr gut gut mittel schlecht kritisch
Der Bruttoverschuldungsanteil zeigt an, wie viele Prozente vom Finanzertrag benötigt werden, um die Bruttoschulden abzutragen. Er ist eine Grösse zur Beurteilung der Verschuldungssituation bzw. der Frage, ob die Verschuldung in einem angemessenen Verhältnis zu den erwirtschafteten Erträgen steht.			
Investitionsanteil	12,536%	< 10% 10–20% 20–30% > 30%	schwache Investitionstätigkeit mittlere Investitionstätigkeit starke Investitionstätigkeit sehr starke Investitionstätigkeit
Der Investitionsanteil zeigt die Intensität der Investitionstätigkeit. Die Bruttoinvestitionen eines Jahres werden dabei an den Gesamtausgaben gemessen.			
Kapitaldienstanteil	3,647%	< 5% 5–15% > 15%	geringe Belastung tragbare Belastung hohe Belastung
Der Kapitaldienstanteil gibt Auskunft darüber, wie stark der laufende Ertrag durch den Zinsendienst und die Abschreibungen belastet ist. Die Kennzahl ist die Messgrösse für die Belastung des Haushaltes durch Kapitalkosten.			
Selbstfinanzierungsanteil	0,971%	> 20% 10–20% < 10%	gut mittel schlecht
Der Selbstfinanzierungsanteil gibt an, welcher Anteil des Ertrags zur Finanzierung der Investitionen aufgewendet wird. Er charakterisiert die Finanzkraft und den finanziellen Spielraum einer Gemeinde.			

12.2. Verpflichtungskredite: Anträge und Übersicht

Investitionsprojekte	Beschluss	Nettokredit	Objektstand per 31.12.2023	Restkredit per 31.12.2023
Öffentliche Sicherheit und Ordnung, Verteidigung				
Mobiler Grossventilator (Feuerwehr)	BV 24	0	0	0
Bildung				
Schulhaus Sand: Spielplatz Kindergarten (KG5)	BV 24	0	0	0
Kultur, Sport und Freizeit				
Hallenbad: Ersatz Lüftungsanlage	BV 23	-250'000	-244'052	-5'948
Soziale Sicherheit				
Mobile Wohneinheiten: Ersatz Sanitärcontainer	GR 22	-165'000	-191'349	26'349
Verkehr				
Schwarzer Steg/Oberseerundweg	BV 21	-65'000	-149'752	84'752
Allmeindstrasse Bahnübergang	BV 18/BV 23	-350'000	-96'274	-253'727
Oberseestrasse	BV 21/BV 23	-600'000	-505'725	-94'275
Gedekte Aabachbrücke	BV 22	-300'000	-300'000	0
Buchstockstrasse/Hirzlistrasse	BV 23	-395'000	-5'428	-389'572
Schulhausstrasse/Obergasse	BV 22/BV 23	-55'000	-33'271	-21'730
Schulhausstrasse Deckbelag	BV 23	-80'000	0	-80'000
Zentrumsgestaltung	BV 21	-12'372'000	-148'488	-12'223'512
Entlastungsstrasse	BV 23	-600'000	-119'700	-480'300
Obstwachsstrasse Ausbau	BV 24	0	0	0
Wasserversorgung				
Mürtschenstrasse	BV 22	-302'000	-166'782	-135'218
Alte Eschenbacherstrasse	BV 22	-144'000	-105'076	-38'924
VL St.Gallerstrasse	BV 23	-90'400	-123'576	33'176
VL Seefeldweg	BV 23	-60'000	-48'994	-11'006
Bahnhofstrasse	BV 23	-158'400	-165'445	7'045
Anbindung Uznaberg 10–18 an OD WVS	BV 23	-240'800	-13'305	-227'495
VL Kirchgasse – Goldbergbach	GR 23/BV 24	0	-5'229	5'229
Verbindungsschacht Uznaberg WWU	BV 24	0	0	0
Obergasse (wegen Goldbergbach)	BV 24	0	0	0
Investitionsbeitrag Eindolung Goldbergbach	BV 24	0	0	0
Abwasserbeseitigung				
Oberseestrasse	BV 21/BV 23/BV 24	-600'000	-629'356	29'356
Mürtschenstrasse	BV 21	-30'000	-23'624	-6'376
Seefeldweg/HL Sirocco	BV 23	-290'000	-270'924	-19'076
Bahnhofplatz	BV 23/BV 24	-25'000	-12'282	-12'718
PS Helbling/PS Stoll/RÜB Obstwachs	BV 21	-365'000	-246'701	-118'299
PS Seefeld	BV 23	-480'000	-352'195	-127'805
Kanalisation Buchstockstrasse/Hirzlistrasse	GR 23/BV 24	0	-11'694	11'694
Regenbecken Kirchgasse	GR 23/BV 24	0	-10'133	10'133
Investitionsbeitrag Eindolung Goldbergbach	BV 24	0	0	0
Gewässerverbauungen				
Eindolung Goldberg-/Kürzibach	BV 17–24	-290'000	-369'063	79'063

Die neuen Kreditanträge sind aus der untenstehenden Tabelle zu entnehmen.

Im Budget 2024 der Investitionsrechnung sind lediglich die effektiv geplanten Ausgaben und Einnahmen ersichtlich.

Kreditantrag		Projekt abgeschlossen	Budget 2024	Restkredit neu	Bemerkungen
Ausgaben	Einnahmen				
-350'000	220'800		-129'200	0	
-140'000			-140'000	0	
		X		-5'948	
		X		26'349	
			-20'000	104'752	2025: Nettoertrag 100'000
			-230'000	-23'727	
			-100'000	5'725	
		X		0	
			-380'000	-9'572	
			0	-21'730	
			-80'000	0	
			-50'000	-12'173'512	
			-50'000	-430'300	
-50'000			-50'000	0	
		X		-135'218	
		X		-38'924	
		X		33'176	
		X		-11'006	Verbuchung zu Lasten Erfolgsrechnung (CHF 48'994.44)
		X		7'045	
			-225'000	-2'495	
-257'000	36'000		0	-215'771	Ausführung im 2025
-25'000			-25'000	0	
-122'000			0	-122'000	Kreditantrag gemäss separatem Gutachten
-409'000			0	-409'000	Kreditantrag gemäss separatem Gutachten
			0	29'356	Abschluss im 2024
			0	-6'376	
			0	-19'076	Abschluss im 2024
-800'000			-300'000	-512'718	Kreditantrag gemäss separatem Gutachten
		X		-118'299	
			-165'000	37'195	
-370'000			-360'000	1'694	
-320'000			-155'000	-154'867	
-494'000			0	-494'000	Kreditantrag gemäss separatem Gutachten
-5'664'000	3'104'000		-50'000	-2'430'937	Kreditantrag gemäss separatem Gutachten

12.3. Leasingverbindlichkeiten

Leasingverbindlichkeiten entstehen aus Leasing- und/oder Mietverpflichtungen, welche über einen Zeitraum von mehr als einem Jahr andauern.

Per Bilanzstichtag bestehen bei der politischen Gemeinde Schmerikon folgende Leasingverbindlichkeiten:

Lieferant/Dienstleister	Kommentar	Laufzeit bis	Betrag in CHF
CHG-Meridian Schweiz AG, Baden-Dättwil	IT-Geräte/Hardware für Schule	Juni 2024	690.75
CHG-Meridian Schweiz AG, Baden-Dättwil	IT-Geräte/Hardware für Schule	August 2024	7'404.85
CHG-Meridian Schweiz AG, Baden-Dättwil	IT-Geräte/Hardware für Schule	April 2025	5'490.40
CHG-Meridian Schweiz AG, Baden-Dättwil	IT-Geräte/Hardware für Schule	Juni 2025	4'605.05
CHG-Meridian Schweiz AG, Baden-Dättwil	IT-Geräte/Hardware für Schule	August 2026	37'342.05
TA Triumph-Adler Schweiz AG, Embrach	Multifunktionsgeräte (Kopierer/Drucker/Scanner)	September 2025	17'014.20
Konova AG, Zug	E-Mitwirkungsplattform	September 2024	2'594.40
Mailfinance AG, Wallisellen	Frankiermaschine	Dezember 2027	1'032.60
Total			76'174.30

13 FINANZPLANUNG 2024 – 2028

in CHF		Budget	Planjahr	Planjahr	Planjahr	Planjahr
Kto.	Bezeichnung	2024	2025	2026	2027	2028
Aufwand						
0	Allgemeine Verwaltung	-1'779'300	-1'823'783	-1'869'377	-1'916'111	-1'964'014
1	Öffentliche Ordnung und Sicherheit, Verteidigung	-252'000	-253'260	-254'526	-255'799	-257'078
2	Bildung	-9'861'400	-10'058'628	-10'259'801	-10'464'997	-10'674'297
3	Kultur, Sport und Freizeit	-862'200	-875'133	-888'260	-901'584	-915'108
4	Gesundheit	-1'020'000	-1'035'300	-1'050'830	-1'066'592	-1'082'591
5	Soziale Sicherheit	-1'931'100	-2'027'655	-2'129'038	-2'235'490	-2'347'264
6	Verkehr	-655'200	-661'752	-668'370	-675'053	-681'804
7	Umweltschutz und Raumordnung	-474'000	-478'740	-483'527	-488'363	-493'246
8	Volkswirtschaft	-67'400	-68'074	-68'755	-69'442	-70'137
	Veränderung Abschreibungen auf allg. Haushalt	0	-32'857	-78'286	-21'467	-258'838
	Zwischensumme (mit Abschreibung und Zinsen)	-16'902'600	-17'315'182	-17'750'769	-18'094'897	-18'744'376
961	Zinsaufwand allg. Haushalt	-66'300	-100'532	-120'836	-109'019	-218'875
	Gesamtaufwand	-16'968'900	-17'415'713	-17'871'604	-18'203'916	-18'963'251
Ertrag						
9100	Einkommens- und Vermögenssteuer Vorjahre	800'000	800'000	800'000	800'000	800'000
9100	Wertberichtigungen	-41'600	0	0	0	0
9101	Grundstückgewinnsteuern	400'000	400'000	400'000	400'000	400'000
9101	Quellensteuern	400'000	400'000	408'000	416'160	424'483
9101	Gewinn- und Kapitalsteuern jur. Personen	1'200'000	1'200'000	1'200'000	1'200'000	1'200'000
9102	Grundsteuern	1'046'700	1'088'568	1'132'111	1'177'395	1'224'491
9102	Handänderungssteuern	310'000	500'000	500'000	500'000	500'000
9102	weitere Gemeindesteuern	21'600	21'600	21'600	21'600	21'600
	Steuerertrag ohne Einkommens- und Vermögenssteuern laufendes Jahr	4'136'700	4'410'168	4'461'711	4'515'155	4'570'574
930	Finanzausgleich	37'500	37'500	37'500	37'500	37'500
963	Erträge Liegenschaften Finanzvermögen	87'900	87'900	87'900	87'900	87'900
969	Erträge übrige Finanzvermögen	29'700	30'000	30'000	30'000	30'000
971	Rückverteilungen	5'000	5'000	5'000	5'000	5'000
	Gesamtertrag ohne Einkommens- und Vermögenssteuern laufendes Jahr	4'296'800	4'570'568	4'622'111	4'675'555	4'730'974
Berechnung Steuerfuss						
	Gesamtaufwand	-16'968'900	-17'415'713	-17'871'604	-18'203'916	-18'963'251
	Gesamtertrag	4'296'800	4'570'568	4'622'111	4'675'555	4'730'974
	Überschuss, Einlage/Bezug Eigenkapital	-372'100	-53'145	54'186	307'466	-225'032
	resultierender Steuerbedarf	-12'300'000	-12'792'000	-13'303'680	-13'835'827	-14'007'245
	Einfache Steuer	10'884'956	11'320'354	11'773'168	12'244'095	12'733'859
	Steuerfuss	113	113	113	113	110
	Einkommens- und Vermögenssteuer laufendes Jahr	12'300'000	12'792'000	13'303'680	13'835'827	14'007'245

in CHF		Budget	Planjahr	Planjahr	Planjahr	Planjahr
Kto.	Bezeichnung	2024	2025	2026	2027	2028
Entwicklung Fremd- und Eigenkapital allg. Haushalt						
	Langfristiges Fremdkapital 01.01. (Darlehen)	13'000'000	13'782'100	15'802'388	15'681'249	23'671'650
	+ Investitionen allg. Haushalt	1'150'000	2'740'000	751'333	9'059'333	767'333
	./ Abschreibungen	-740'000	-772'857	-818'286	-761'467	-998'838
	+/- Aufwand-/Ertragsüberschuss der Erfolgsrechnung	372'100	53'145	-54'186	-307'466	225'032
	Fremdkapital 31.12.	13'782'100	15'802'388	15'681'249	23'671'650	23'665'177
	Eigenkapital und Sondervermögen am 01.01.	10'200'000	9'827'900	9'774'755	9'828'941	10'136'408

14 INVESTITIONSPLANUNG 2024 – 2028

in CHF	Budget	Planjahr	Planjahr	Planjahr	Planjahr
Bezeichnung	2024	2025	2026	2027	2028
Öffentliche Ordnung und Sicherheit, Verteidigung	-129'200.00	0.00	0.00	0.00	0.00
Feuerwehr: Mobiler Grossventilator	-129'200.00	0.00	0.00	0.00	0.00
Bildung	-140'000.00	0.00	0.00	0.00	0.00
Schulhaus Sand: Spielplatz Kindergarten (KG5)	-140'000.00	0.00	0.00	0.00	0.00
Verkehr	-960'000.00	-525'000.00	246'700.00	-10'151'800.00	-768'300.00
Schwarzer Steg/Oberseerundweg	-20'000.00	100'000.00	0.00	0.00	0.00
Allmeindstrasse Bahnübergang	-230'000.00	0.00	0.00	0.00	0.00
Oberseestrasse	-100'000.00	0.00	0.00	0.00	0.00
Kirchgasse	0.00	-500'000.00	0.00	0.00	0.00
Buchstockstrasse/Hirzlistrasse	-380'000.00	0.00	0.00	0.00	0.00
Schulhausstrasse/Obergasse	0.00	-25'000.00	-975'000.00	0.00	0.00
Schulhausstrasse Deckbelag	-80'000.00	0.00	0.00	0.00	0.00
Zentrumsgestaltung	-50'000.00	-100'000.00	1'690'000.00	-9'783'500.00	0.00
Obstwachsstrasse	-50'000.00	0.00	0.00	-200'000.00	0.00
Mürtschenstrasse	0.00	0.00	-300'000.00	0.00	0.00
Entlastungsstrasse	-50'000.00	0.00	-168'300.00	-168'300.00	-168'300.00
Lanzenmoosstrasse	0.00	0.00	0.00	0.00	-600'000.00
Wasserversorgung	-80'000.00	-584'200.00	-439'000.00	-380'000.00	-229'500.00
Anbindung Uznaberg 10–18 an OD WVS	-225'000.00	0.00	0.00	0.00	0.00
Anbindung Uznaberg an UD WVS	0.00	-159'200.00	0.00	0.00	0.00
Kirchgasse Verlegung VL	0.00	-221'000.00	0.00	0.00	0.00
Hauptstrasse neue HL	0.00	0.00	-200'000.00	0.00	0.00
Lanzenmoosstrasse Ringleitung	0.00	0.00	0.00	-200'000.00	0.00
Anbindung Reservoir Uznaberg an UD	0.00	0.00	0.00	-350'000.00	0.00
Verbindungsschacht Uznaberg WVU	-25'000.00	-374'000.00	0.00	0.00	0.00
Investitionsbeitrag Eindolung Goldbergbach	0.00	0.00	-409'000.00	0.00	0.00
Neues Reservoir Uznaberg	0.00	0.00	0.00	0.00	-399'500.00
Anschlussbeiträge	170'000.00	170'000.00	170'000.00	170'000.00	170'000.00
Abwasserbeseitigung	-620'000.00	-752'000.00	-634'000.00	-40'000.00	110'000.00
Lanzenmoosstrasse Ringleitung	0.00	0.00	0.00	-400'000.00	0.00
Mürtschenstrasse	0.00	0.00	-500'000.00	0.00	0.00
Kirchgasse/Schulhausstrasse	0.00	-457'000.00	0.00	0.00	0.00
Bahnhofplatz	-300'000.00	-500'000.00	0.00	0.00	0.00
Buchstockstrasse/Hirzlistrasse	-360'000.00	0.00	0.00	0.00	0.00
PS Seefeld	-165'000.00	0.00	0.00	0.00	0.00
RÜB Kirchgasse	-155'000.00	-155'000.00	0.00	0.00	0.00
Investitionsbeitrag Eindolung Goldbergbach	0.00	0.00	-494'000.00	0.00	0.00
Neues Investitionsprojekt ab 2028	0.00	0.00	0.00	0.00	-250'000.00
Anschlussbeiträge	360'000.00	360'000.00	360'000.00	360'000.00	360'000.00
Gewässerverbauungen	-50'000.00	-4'491'000.00	1'981'000.00	-5'250'000.00	4'677'500.00
Eindolung Goldberg-/Kürzibach	-50'000.00	-4'491'000.00	1'981'000.00	0.00	0.00
Sanierung Aabach 2. Etappe	0.00	0.00	0.00	-5'250'000.00	4'677'500.00
Total Nettoinvestitionen	-1'979'200.00	-6'352'200.00	1'154'700.00	-15'821'800.00	3'789'700.00

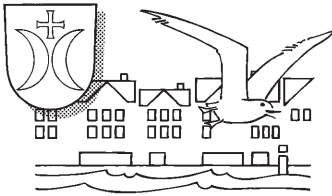

SCHMERIKON

Einwohner am 31. Dezember	2022	2023	%
Ortsbürger	780	776	18,81
übrige Schweizer	2252	2259	54,78
Ausländer	1045	1089	26,41
Total	4077	4124	100,00
Haushaltungen	1811	1844	

Gemeindeflächen in m ²	per 31.12.2023
Anzahl Gebäudeeingänge	1365
Anzahl projektierte Bauten (bewilligt)	26
Gebäude	221'353 m ²
Befestigt (Strassen, Wege, Plätze,)	587'923 m ²
Humusiert (Garten, Wiesen, Acker, Ried)	2'362'359 m ²
Gewässer	1'969'051 m ²
Bestockt (Wald, Sträucher)	834'039 m ²
Vegetationslose (Fels, Deponien)	1'846 m ²
Total Bodenbedeckung	5'976'571 m²



SCHULE SCHMERIKON

Schülerzahlen	Knaben	Mädchen	Total
Kindergarten	43	40	83
Primarschule	124	117	241
Realschule	23	19	42
Sekundarschule	26	29	55
Total in Schmerikon	216	205	421
Kinder in auswärtigen Schulen	24	21	45
Total 2023	240	226	466